

Comune di Mogliano Veneto

Relazione di Fine Mandato

---



**CITTÀ DI MOGLIANO VENETO**

*PROVINCIA DI TREVISO*

**RELAZIONE DI FINE MANDATO**  
**QUINQUENNIO 2014-2019**

(Art. 4 D.Lgs. 149 del 06/09/2011)

### PREMESSA

La presente relazione viene redatta da province e comuni **ai sensi dell'art. 4 del decreto legislativo 6 settembre 2011, n. 149**, recante: "Meccanismi sanzionatori e premiali relativi a regioni, province e comuni, a norma degli articoli 2, 17 e 26 della legge 5 maggio 2009, n. 42." per descrivere le principali attività normative e amministrative svolte durante il mandato, con specifico riferimento a:

- a) Sistema ed esiti dei controlli interni
- b) Eventuali rilievi della Corte dei Conti
- c) Azioni intraprese per il rispetto dei saldi di finanza pubblica programmati e stato del percorso di convergenza verso i fabbisogni standard
- d) Situazione finanziaria e patrimoniale, anche evidenziando le carenze riscontrate nella gestione degli enti controllati dal Comune o dalla provincia ai sensi dei numeri 1 e 2 del comma primo dell'articolo 2359 del Codice civile, ed indicando azioni intraprese per porvi rimedio;
- e) Azioni intraprese per contenere la spesa e stato del percorso di convergenza ai fabbisogni standard, affiancato da indicatori quantitativi e qualitativi relativi agli output dei servizi resi, anche utilizzando come parametro di riferimento realtà rappresentative dell'offerta di prestazioni con il miglior rapporto qualità-costi;
- f) Quantificazione della misura dell'indebitamento provinciale o comunale.

La relazione di fine mandato, redatta dal responsabile del servizio finanziario o dal segretario generale, è sottoscritta dal presidente della provincia o dal sindaco non oltre il sessantesimo giorno antecedente la data di scadenza del mandato. Entro e non oltre quindici giorni dopo la sottoscrizione della relazione, essa deve risultare certificata dall'organo di revisione dell'ente locale e, nei tre giorni successivi la relazione e la certificazione devono essere trasmesse dal presidente della provincia o dal sindaco alla sezione regionale di controllo della Corte dei conti. La relazione di fine mandato e la certificazione sono pubblicate sul sito istituzionale della provincia o del comune da parte del presidente della provincia o del sindaco entro i sette giorni successivi alla data di certificazione effettuata dall'organo di revisione dell'ente locale, con l'indicazione della data di trasmissione alla sezione regionale di controllo della Corte dei conti.

Il mandato del Sindaco dott. Arch. Carola Arena è iniziato con la proclamazione avvenuta in data 9 giugno 2014.

L'esposizione di molti dei dati viene riportata secondo uno schema già adottato per altri adempimenti di legge in materia per operare un raccordo tecnico e sistematico fra i vari dati e anche nella finalità di non aggravare il carico di adempimenti degli enti.

La maggior parte delle tabelle, di seguito riportate, sono desunte dagli schemi dei certificati al bilancio ex art. 161 del TUEL e dai questionari inviati dall'Organo di revisione economico finanziario alle sezioni regionali di controllo della Corte dei Conti, ai sensi dell'art. 1, comma 166 e seguenti, della legge n. 266 del 2005, e dalle relazioni della Giunta comunale allegata al rendiconto dei vari esercizi.

Pertanto, i dati qui riportati, trovano corrispondenza nei citati documenti, oltre che nella contabilità dell'Ente.

Le informazioni di seguito riportate sono previste per le province e per tutti i comuni.

# Comune di Mogliano Veneto

## Relazione di Fine Mandato

### PARTE 1 – DATI GENERALI

#### 1.1 Popolazione residente al 31.12-anno n-1

Anno	2014 (31/12/2014)	2015 (31/12/2015)	2016 (31/12/2016)	2017 (31/12/2017)	2018 (31/12/2018)
Popolazione	27.720	27.659	27.851	27.852	27.768

#### 1.2 Organi politici

##### GIUNTA:

COGNOME E NOME	CARICA	DELEGHE	NOTE
Arena Carola	Sindaco	Pianificazione del territorio, urbanistica ed edilizia / Pianificazione finanziaria, bilancio e tributi	Proclamazione elezione carica di Sindaco: 09/06/2014
Bardini Diego	Vicesindaco	Bilancio, Tributi, Personale	Decreto di nomina e conferimento deleghe: prot. n. 18241 del 24/06/2014; cessato il 06/04/2017 (dimissioni prot. n. 11684 del 06/04/2017)
Ceschin Daniele	Vicesindaco	Politiche educative, della promozione dei diritti umani e integrazione / Promozione della cittadinanza attiva e comunicazione: Associazioni di quartiere, Consulta delle Pari Opportunità, C.C.R., Rete welfare / Gemellaggi / Politiche Giovanili / Politiche del Personale	Decreto di nomina e conferimento deleghe: prot. n. 11714 del 06/04/2017
Mancini Oscar	Assessore	Politiche ambientali / manutenzione e valorizzazione di parchi e aree verdi / Promozione e valorizzazione attività sportive	Decreto di nomina e conferimento deleghe: prot. n. 18245 del 24/06/2014; prot. n. 11718 del 06/04/2017
Minello Ferdinando	Assessore	Politiche culturali e di promozione del Turismo; Valorizzazione e promozione attività produttive	Decreto di nomina e conferimento deleghe: prot. n. 18251 del 24/06/2014; prot. n. 11719 del 06/04/2017
Scognamiglio Giovanni	Assessore	Lavori Pubblici - Smart city	Decreto di nomina e conferimento deleghe: prot. n. 18253 del 24/06/2014; cessato il 06/04/2017 (decreto di revoca prot. n. 11635 del 06/04/2017)
Catuzzato Filippo	Assessore	Gestione del Patrimonio: Patrimonio, Opere Pubbliche, Manutenzioni e Decoro Urbano; Politiche di SmartCity e Informatizzazione; Politiche per la Sicurezza Urbana e la Polizia Locale	Decreto di nomina e conferimento deleghe: prot. n. 11716 del 06/04/2017
Iorio Carla	Assessore	Politiche sociali;	Decreto di nomina e conferimento deleghe: prot. n. 18250 del 24/06/2014; cessato il 09/03/2015 (dimissioni prot. n. 6807 del 09/03/2015)
Baù Tiziana	Assessore	Politiche sociali; Politiche abitative	Decreto di nomina e conferimento deleghe: prot. n. 23688 del 14/07/2015; prot. n. 11722 del 06/04/2017

**CONSIGLIO COMUNALE:**

- Presidente:** COLUCCIA SANDRA  
**Sindaco:** CAROLA ARENA  
**Consiglieri:** GERINI JACOPO  
 DAL GESSO KATIA  
 CANELLA STEFANO  
 ZARA CLAUDIO  
 LOVISETTO GIANFRANCO (dal 15/07/2014 in surroga di Zara Claudio)  
 SCHIAVON IVANO  
 RIGHETTO IRENE (dal 19/04/2016 in surroga di Schiavon Ivano)  
 BIASIN MARGHERITA  
 FAZZELLO DOMENICA detta RITA  
 NILANDI GIACOMO  
 CAMPIGOTTO DARIO  
 AZZOLINI GIOVANNI  
 COPPARONI GIORGIO  
 MICHIELAN MARTINO (dal 22/03/2018 in surroga di Copparoni Giorgio)  
 AZZOLINI LUCIA  
 BORTOLATO DAVIDE (dal 26/06/2014 in surroga di Azzolini Lucia)  
 SEVERONI FEDERICO  
 BOARINA GIANNINO  
 MANES CRISTINA

**1.3 Struttura organizzativa**

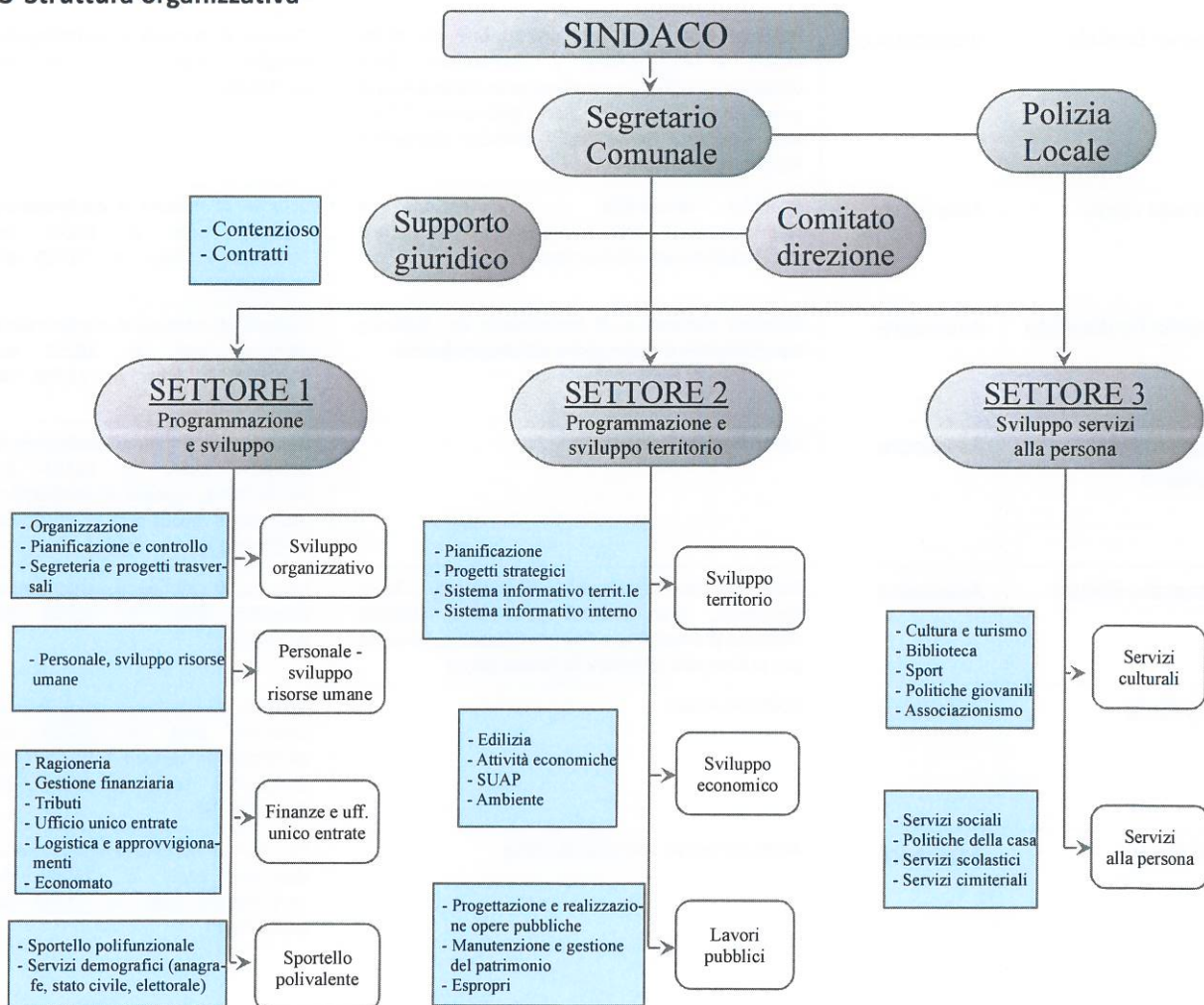

Segretario Generale dott.ssa Luisa Greggio

Numero dirigenti: n. 3

Numero posizioni organizzative: n. 6

Numero totale personale dipendente al 31.12.2018 : n. 111 (compresi i Dirigenti)

### **1.4 Condizione giuridica dell'Ente:**

L'ente non è stato commissariato nel periodo considerato.

### **1.5 Condizione finanziaria dell'Ente:**

L'ente non ha dichiarato il dissesto finanziario, nel periodo del mandato, ai sensi dell'art. 244 del TUEL, o il predissesto finanziario ai sensi dell'art. 243-bis. L'ente non ha fatto ricorso al fondo di rotazione di cui all'art. 243-ter, 243-quinquies del Tuel e al contributo di cui all'art. 3-bis del d.l. 174/2012 convertito nella legge 213/2012.

### **1.6 Situazione di contesto interno/esterno:**

#### **I Settore "Programmazione e Sviluppo"**

##### Personale

Il ridotto numero di dipendenti presente ad inizio del mandato ha rappresentato una criticità per la gestione complessiva dei servizi dell'ente ed è diventato di fatto non superabile in relazione alle disposizioni normative di limitazione del turnover del personale intervenute nelle successive annualità, in particolare le leggi di stabilità relative agli anni 2015-2016. In questi anni si è fatto ricorso per quanto possibile, nel rispetto dei limiti posti dalle norme, all'istituto della mobilità tra Enti, neutra a livello di comparto degli enti locali. Ad oggi, il Comune di Mogliano Veneto conta n. 110 dipendenti di ruolo (in servizio n. 109 e 1 in distacco sindacale), di cui 3 dirigenti. Anche alla luce dell'ultimo piano triennale dei fabbisogni del personale dipendente approvato con delibera di G.C. n. 83 del 27.03.2018 il divario tra l'andamento demografico ed il personale in servizio tende sempre più ad aumentare a causa dei processi di pensionamento e alla limitata capacità di turn-over imposta, come sopra detto, sino alla precedente annualità, dalle disposizioni normative in materia di personale degli Enti Locali. L'ente presenta quindi un rapporto dipendenti/abitanti pari a 1/250, mentre sulla base del D.M 10 aprile 2017, i Comuni inclusi nella fascia da 20.000 a 59.999 abitanti hanno il vincolo, non superabile ai fini del rispetto delle condizioni di non dissesto, di 1/146. Tale divario determina criticità nella gestione dei servizi e nell'implementazione del benessere organizzativo, indispensabile, oltre che per il raggiungimento degli obiettivi di mantenimento e miglioramento nel livello di erogazione dei servizi all'utenza, cui è finalizzata l'organizzazione stessa, per raggiungere elevati livelli di efficienza ed efficacia. A tale criticità si è fatto fronte mediante una riorganizzazione della struttura.

##### Ragioneria

Con riferimento alla gestione finanziaria del periodo, si ritiene di evidenziare che negli anni 2014 e 2015 erano vigenti le norme sul cosiddetto "patto di stabilità interno" che prevedevano forti limitazioni nella possibilità di utilizzare l'avanzo di amministrazione o stipulare nuovi mutui, sostituite, a decorrere dal 2016, dal cosiddetto "equilibrio di bilancio", che prevede ugualmente forti vincoli nell'utilizzo dell'avanzo, utilizzabile per la quota relativa alla restituzione annua della quota capitale del mutuo in essere e per gli accantonamenti al fondo svalutazione crediti ed al fondo rischi previsti dai nuovi principi contabili. L'importo accantonato dall'Ente in base a tali disposizioni normative assume un peso rilevante in relazione alle previsioni complessive del bilancio annuale. La continua contrazione delle risorse correnti, sino al 2017, ha reso particolarmente difficoltoso mantenere l'equilibrio corrente del bilancio, in quanto tale situazione si è accompagnata alla necessità di far fronte ad un ulteriore impegno crescente riferito alle spese connesse all'indebitamento dell'ente. Il Comune di Mogliano Veneto, infatti, dopo le estinzioni anticipate operate nel 2012, risulta avere ancora due mutui passivi, uno con Cassa Depositi e Prestiti di originari euro 360.500,00, ed uno con Banca Intesa per un importo pari a Euro 24.623.253,00, derivante dalla rinegoziazione avvenuta nell'anno 2006 di mutui assunti in precedenza. In particolare quest'ultimo presenta un piano di ammortamento con una rata di rimborso molto bassa nei primi anni ed esponenzialmente crescente nei successivi. Basti pensare che la rata del mutuo pari ad euro 491.144,00 nel 2014, è stata nel 2018 di euro 1.112.011,00 ed è prevista nel 2025 di euro 4.644.818,00.

# Comune di Mogliano Veneto

## Relazione di Fine Mandato

---

Contemporaneamente alla rinegoziazione, il comune aveva stipulato, il 29 dicembre 2006, un contratto relativo a strumenti finanziari derivati. Nonostante i tassi di interessi sul mutuo siano scesi nel corso degli anni, la conseguente minor spesa è stata annullata dal maggior onere finanziario dovuto al derivato. Il conseguente costo a carico del comune del derivato nel 2014-2017 è stato di euro 3.008.765,45 e nel periodo 2009-2013 di euro 3.848.179,41, per un totale di euro 6.856.944,86. Il Tribunale di Milano, con sentenza n. 3845/2017 del 31/03/2017, ha dichiarato la nullità del contratto relativo al derivato e da tale data il comune ha interrotto il pagamento del derivato procedendo al pagamento della quota capitale e degli interessi del mutuo, in attesa della sentenza della Corte di Appello di Milano, a seguito del ricorso in appello presentato dalla banca, che si attende per l'autunno 2019.

### **II Settore "Programmazione e Sviluppo Territorio"**

#### Servizio Edilizia

Il servizio è stato caratterizzato in questi ultimi anni da una profonda attività di riorganizzazione, che ha previsto la rivisitazione dei processi organizzativi tesi a risolvere le criticità nei processi decisionali con riferimento alla tempistica di evasione delle pratiche anche in considerazione della reiterazione del "Piano Casa" da parte della Regione Veneto, che ha prodotto un numero di istanze non programmate.

#### Informatica

L'Ente ha provveduto a mettere in sicurezza il sistema informatico comunale attraverso: il rifacimento della sala server situata presso la sede municipale; il riassetto e l'integrazione degli UPS (uninterruptible power supply); l'acquisto di nuovo firewall. Ha inoltre provveduto all'aggiornamento della sala macchine, della rete intranet, all'allineamento delle licenze Microsoft, allo svecchiamento delle postazioni *client* (acquisto di 80 nuove postazioni), adeguamento delle banche dati e dei gestionali dell'ufficio Anagrafe per il subentro in ANPR (Anagrafe Nazionale Popolazione Residente) e degli altri servizi che necessitavano di aggiornamento.

### **III Settore "Sviluppo Servizi alla Persona"**

#### Sociale

Per effetto della crisi registrata negli ultimi anni si è assistito ad un aumento significativo di cittadini che si sono rivolti ai Servizi Sociali trovandosi in una situazione di difficoltà economica e sociale. Si assiste a nuove forme di povertà e di vulnerabilità sociale, che riguardano singoli e nuclei familiari che precedentemente vivevano in condizioni di sufficiente benessere. Al fine di arginare le criticità rilevate sul territorio in relazione all'impatto della crisi economica, l'Ente ha avviato un processo di rivisitazione dell'approccio verso l'utenza che ha portato a rivedere l'organizzazione e l'assegnazione di compiti, ruoli e responsabilità dei processi operativi dei Servizi Sociali, anche attraverso l'apporto dato dalle associazioni presenti sul territorio al fine di migliorare le prestazioni e la qualità dei servizi erogati dall'Ente.

#### **Polizia Locale**

Il crescente bisogno di sicurezza manifestato dai cittadini è stato affrontato dall'Amministrazione Comunale presidiando maggiormente i luoghi più frequentati del territorio come i parchi pubblici, le scuole, i cimiteri, le piazze. Tra gli interventi messi a punto dall'Ente nel corso degli anni di mandato vi è il potenziamento del sistema di illuminazione pubblica nonché l'estensione del sistema di video sorveglianza. Sono state organizzate in ciascuna annualità progettualità mirate alla prevenzione con riferimento alla Polizia Locale.

## **2. Parametri obiettivi per l'accertamento della condizione di ente strutturalmente deficitario ai sensi dell'art. 242 del TUEL:**

I parametri obiettivi di deficitarietà risultati positivi all'inizio e alla fine del mandato:

ANNO 2014	NESSUNO
ANNO 2018 (preconsuntivo)	NESSUNO

## PARTE 2 – DESCRIZIONE ATTIVITÀ NORMATIVA E AMMINISTRATIVA SVOLTE DURANTE IL MANDATO

### 1. Attività normativa:

Durante il mandato elettorale 2014-2019 il Consiglio Comunale ha adottato i seguenti atti di modifica allo Statuto comunale:

- nn. 68, 72 e 76/2015: “Modifica allo Statuto Comunale”

Con questa modifica è stato integrato l'art. 30 “Deleghe del Sindaco” prevedendo che i Consiglieri Comunali possano, mediante atto di delega, effettuare approfondimenti e/o studi su determinati argomenti.

Il Consiglio Comunale ha inoltre adottato i seguenti atti di carattere normativo:

#### ANNO 2014

- n. 66/2014 “Approvazione del regolamento per la disciplina dell'imposta unica comunale I.U.C.”
- n. 92/2014 “Approvazione del testo della convenzione per la costituzione e il funzionamento del Consiglio di Bacino afferente il servizio di gestione integrata dei rifiuti urbani nel bacino territoriale denominato “Venezia”
- n. 105/2014 “Approvazione Piano dell'illuminazione per il contenimento dell'inquinamento luminoso (P.I.C.I.L.) ai sensi della L.R. Del veneto n. 17/2009

#### ANNO 2015

- n. 6/2015 “Approvazione del Regolamento per la disciplina delle riprese audiovisive delle sedute del Consiglio Comunale e loro diffusione.”
- n. 32/2015 “Imposta comunale di soggiorno. Approvazione nuovo regolamento”.
- n. 33/2015 “Modifica al regolamento per la disciplina dell'imposta unica comunale – I.U.C. Per la componente TARI”
- n. 40/2015 “Approvazione Piano territoriale per l'installazione di Stazioni radio base per la telefonia mobile nel Comune di Mogliano Veneto”
- n. 41/2015 “Regolamento per la disciplina degli autoservizi pubblici non di linea, taxi e noleggio con conducente autovettura deliberazione n. 87 del 12/11/1998 e s.m.i. - Modifica art. 21 “durata e validità delle licenze”
- n. 48/2015 “Approvazione piano d'azione per l'energia sostenibile (PAES)”
- n. 57/2015 “Art. 7 comma 1°, lett. a) punto 10 della legge Regionale n. 10/1996. Approvazione di ulteriori punteggi per particolari situazioni presenti nel territorio comunale ai fini della pubblicazione dei bandi di Edilizia Residenziale Pubblica”
- n. 67/2015 “Istituzione figura del Volontario Civico. Modifica Regolamento per la disciplina dei rapporti tra l'Amministrazione comunale e le associazioni di quartiere o di Frazione”

#### ANNO 2016

- n. 17/2016 “Modifiche al Regolamento per la disciplina dell'imposta unica comunale – I.U.C. - Approvazione nuovo testo di Regolamento”
- n. 27/2016 “Approvazione del Regolamento comunale per i Giochi Leciti”.

# Comune di Mogliano Veneto

## Relazione di Fine Mandato

---

- n. 28/2016 "Approvazione Variante Parziale al P.R.G. n. 92 di adeguamento alla L.R. 50/2012 e di individuazione delle grandi strutture di vendita, ai sensi dell'art. 48 della L.R. 11/04 e s.m.i e dell'art. 18 della L.R. 32/13"
- n. 29/2016 "Regolamento per il funzionamento dell'OGD delle Città d'Arte e Ville Venete del territorio trevigiano. Approvazione"
- n. 35/2016 "Approvazione Piano Territoriale per l'installazione di Stazioni radio base per telefonia mobile nel Comune di Mogliano Veneto"
- n. 52/2016 "Approvazione del regolamento comunale sull'uso dei prodotti fitofarmaci nelle aree frequentate dalla popolazione o da gruppi vulnerabili"
- n. 63/2016 "Approvazione Regolamento comunale per la concessione di contributi finalizzati all'integrazione economica della retta di inserimento in strutture residenziali accreditate"

### ANNO 2017

- n. 51/2017 "Modifica DCC n. 76 del 30/09/2003 – Piano del commercio su aree pubbliche"
- n. 69/2017 "Modifica alla disciplina dell'imposta unica comunale – I.U.C. Approvazione nuovo regolamento"
- n. 70/2017 "Approvazione regolamento per l'applicazione della tassa per l'occupazione di spazi ed aree pubbliche".

### ANNO 2018

- n. 7/2018 "Legge regionale n. 11/2004 r s.m.i. Piano di assetto del Territorio - P.A.. Revoca delibera n. 3 del 23 gennaio 2014 e contestuale nuova adozione"
- n. 11/2018 "Approvazione modifiche al regolamento per la disciplina dell'imposta comunale di soggiorno"
- n. 32/2018 "Approvazione nuovo regolamento di contabilità e dei controlli interni"
- n. 51/2018 "Addizionale comunale IRPEF – Conferma delle aliquote per l'anno 2019 e introduzione soglia di esenzione. Modifica al regolamento per l'applicazione dell'addizionale comunale IRPEF"

### ANNO 2019

- n. 1/2019 "Approvazione aggiornamento del Piano di protezione Civile"

Durante il mandato elettorale 2014-2019 la Giunta Comunale ha adottato i seguenti atti normativi:

### ANNO 2014

- n. 229/2014 "Approvazione criteri e modalità per l'accesso al contributo comunale Assistenza scolastica a.s. 2014-2015"
- n. 230/2014 "Approvazione criteri e modalità per l'accesso al contributo comunale Refezione scolastica a.s. 2014-2015"
- n. 242/2014 "Tariffa Rifiuti (TARI) – determinazione criteri e modalità di erogazione di contributi economici a titolo di rimborso al pagamento parziale o totale della tariffa a favore di soggetti in condizione di grave disagio economico (prenotazione impegno di spesa euro 35.000)"
- n. 274/2014 "Approvazione modifiche Regolamento gestionale del servizio di refezione scolastica"
- n. 306/2014 "Regolamentazione dell'uso delle aree verdi pubbliche da parte dei cittadini".

### ANNO 2015

- 9/2015 "Aggiornamento Piano Triennale di prevenzione della Corruzione (P.T.P.C.) e programma Triennale per la Trasparenza e l'integrità (P.T.T.P.) per il triennio 2015-2017"
- n. 22/2015 "Piano di informatizzazione delle procedure per la presentazione di istanze, dichiarazioni e segnalazioni (art. 24 c. 3-bis D.L. 90/2014)".



# Comune di Mogliano Veneto

## Relazione di Fine Mandato

---

- n. 52/2015 "L.R. n. 22/2002 e D.G.R. 84/2007 – Approvazione della programmazione locale dei servizi per l'infanzia a.s. 2015/2016".
- n. 95/2015 "Piano Triennale di Azioni Positive anni 205-2017, ai sensi del D.Lgs. n. 198/2006".
- n. 166/2015 "Stadio Comunale "A.Panisi". Modifica deliberazione di G.C. n. 23 del 04/02/2014" Approvazione criteri d'uso dello stadio comunale di Via Ferretto. Integrazione Criteri d'uso dello stadio comunale".
- n. 180/2015 "Approvazione criteri e modalità per l'accesso al contributo comunale "Refezione scolastica" a.s. 2015-2016".
- n. 181/2015 "Approvazione criteri e modalità per l'accesso al contributo comunale "Assistenza scolastica a.s. 2015-2016".
- n. 191/2015 "Bando Contributo TARI – anno 2015. Determinazione criteri e modalità di erogazione del contributo economico a titolo di rimborso al pagamento parziale o totale della tariffa a favore di soggetti in condizione di grave disagio economico".
- n. 296/2015 "Approvazione del Manuale di gestione del protocollo Informatico e dei Documenti".
- n. 316/2015 "Approvazione linee guida per la concessione e l'uso degli orti urbani siti nel Comune di Mogliano Veneto".
- n. 317/2015 "Adesione "Protocollo di legalità ai fini della prevenzione dei tentativi di infiltrazione della criminalità organizzata nel settore dei contratti pubblici di lavori, servizi e forniture" sottoscritto il 07/09/2015 dalle Prefetture del veneto, dalla Regione Veneto, dall'ANCI Veneto e dall'UPI Veneto.
- n. 324/2015 "Regolamento per la ripartizione degli incentivi per la progettazione interna".

### ANNO 2016

- n. 12/2016 "Piano Triennale di prevenzione della Corruzione (P.T.P.C.) e Programma Triennale per la Trasparenza e l'integrità (P.T.T.P.). Aggiornamento per il triennio 2016-2018"
- n. 26/2016 "Approvazione nuove Linee guida per l'assegnazione degli spazi comunali adibiti a bacheche del Centro Storico"
- n. 92/2016 "Approvazione nuova macrostruttura dell'Ente"
- n. 179/2016 "Riorganizzazione delle aree di sosta a pagamento non custodite, limitate e regolamentate, soggette a riscossione mediante dispositivi di controllo di durata della sosta con determinazione degli orari e delle tariffe
- n. 196/2016 "Approvazione criteri e modalità per l'accesso al contributo comunale Refezione scolastica a.s. 2016-2017"
- n. 197/2016 "Approvazione criteri e modalità per l'accesso al contributo comunale "Assistenza scolastica a.s. 2016-2017"
- n. 206/2016 "Bando contributo TARI – anno 2016. Determinazioni criteri e modalità di erogazione del contributo economico a titolo di rimborso al pagamento parziale o totale della tariffa a favore di soggetti in condizione di grave disagio economico"
- n. 223/2016 "Dichiarazione di costituzione di unioni civili – linee guida"
- n. 304/2016 "Nuova Macrostruttura dell'Ente: Definizione Aree di posizioni Organizzative"
- n. 305/2016 "Recepimento Protocollo di legalità per prevenzione dei tentativi di infiltrazione della criminalità organizzata nel settore dei contratti pubblici" da sottoscrivere tra la Prefettura di Treviso e i Comuni della provincia di Treviso"
- n. 337/2016 "Nuova Macrostruttura dell'Ente: definizione pesature e attribuzione indennità posizione alle aree dirigenziali anno 2016"

### ANNO 2017

- n. 12/2017 "Approvazione nuovo sistema di valutazione della performance individuale dei dirigenti, posizioni organizzative e dipendenti comunali"
- 23/2017 "Piano Triennale di prevenzione della Corruzione del Comune di Mogliano veneto (P.T.P.C.) per il triennio 2017-2019. Approvazione"

# Comune di Mogliano Veneto

## Relazione di Fine Mandato

---

- n. 71/2017 "Recepimento Linee Guida per l'applicazione dell'ISEE (D.P.C.M. n. 159/2013 e L. n. 89/2016) per il sostegno economico alla spesa sociale della retta nell'ambito della Residenzialità per la Disabilità e per la salute mentale"
- n. 85/2017 "L.R. n. 22/2002 e D.G.R. 84/2007 – Approvazione della programmazione locale dei servizi per l'infanzia a.s. 2017/2018"
- n. 166/2017 "Approvazione nuovo sistema di valutazione della performance individuale dei dirigenti, posizioni organizzative e dipendenti comunali"
- n. 179/2017 "Approvazione criteri e modalità per l'accesso al contributo comunale Refezione scolastica a.s. 2017-2018"
- n. 180/2017 "Approvazione criteri e modalità per l'accesso al contributo comunale "Assistenza scolastica a.s. 2017-2018"
- n. 204/2017 "Approvazione Allegato f) al regolamento per l'Ordinamento degli uffici e dei servizi – Disciplina degli incentivi alle funzioni tecniche – D.Lgs 50/2016"
- n. 249/2017 "Bando Contributo TARI – anno 2017. Determinazione criteri e modalità di erogazione del contributo economico a titolo di rimborso al pagamento parziale o totale della tariffa a favore di soggetti in condizione di grave disagio economico"
- n. 340/2017 "Deliberazione di Giunta Comunale n. 92 del 14/04/2016 ad oggetto: Approvazione nuova macrostruttura dell'Ente. Determinazioni attuative ed integrative"
- n. 350/2017 "Approvazione criteri e modalità operative del Progetto denominato "Ecopunti, valori condivisi"

### ANNO 2018

- n. 31/2018 "Piano Triennale di prevenzione della Corruzione del Comune di Mogliano Veneto (P.T.P.C.) per il triennio 2018-2020. Approvazione"
- n. 82/2018 "Piano Triennale di Azioni Positive anni 2018-202, ai sensi del D.Lgs n. 198/2006"
- n. 121/2018 "L.R. n. 22/2002 e D.G.R. 84/2007 – Approvazione della programmazione locale dei servizi per l'infanzia a.s. 2018/2019"
- n. 154/2018 "Commissione per le Pari Opportunità sovracomunale dei Comuni di Casier, Preganziol, Casale sul Sile, Zero Branco, Marcon: adesione alla Commissione, approvazione Statuto e composizione della Commissione"
- n. 173/2018 "Adempimenti e indirizzi organizzativi in attuazione del Regolamento Europeo UE (GDPR) 2016/679 del Parlamento Europeo e del Consiglio del 27/04/2016 relativo alla protezione delle persone fisiche con riguardo al trattamento dei dati personali, nonché alla libera circolazione di tali dati. Istituzione del Registro dei trattamenti"
- n. 174/2018 "Integrazione al regolamento comunale per la disciplina e le modalità di accesso ai profili ed ai posti della dotazione organica – determinazione compenso commissioni di concorso"
- n. 185/2018 "Nuovo regolamento per la disciplina dell'imposta comunale di soggiorno. Determinazione importi sanzioni amministrative"
- n. 209/2018 "Adesione alla Nuova Carta dei Diritti della Bambina"
- n. 232/2018 "Macrostruttura dell'Ente- Modifica ed integrazioni"
- n. 240/2018 " Approvazione criteri e modalità per l'accesso al contributo comunale di Assistenza scolastica a.s. 2018-2019"
- n. 241/2018 "Approvazione criteri e modalità per l'accesso al contributo comunale di Refezione scolastica a.s. 2018-2019"
- n. 260/2018 "bando Contributo TARI – anno 2018. Determinazione criteri e modalità di erogazione del contributo economico a titolo di rimborso al pagamento parziale o totale della tariffa a favore di soggetti in condizioni di grave disagio economico"
- n. 315/2018 "Macrostruttura dell'Ente: Definizione Aree di Posizioni Organizzative, Metodologia Sistema pesatura e Criteri attribuzione incarichi di Posizione Organizzative"
- n. 317/2018 "Macrostruttura dell'Ente: Definizione Aree di Posizione organizzative. Approvazione e conferma schede pesatura Aree di Posizioni Organizzative"
- n. 380/2018 "Approvazione Procedura per la segnalazione di illeciti (whistleblowing)"

# Comune di Mogliano Veneto

## Relazione di Fine Mandato

### ANNO 2019

- 32/2019 "Piano Triennale di prevenzione della Corruzione del Comune di Mogliano Veneto (P.T.P.C.) per il triennio 2019-2021. Approvazione"
- n. 53/2019 "Indirizzi per la programmazione e la verifica dei requisiti di incolumità e sicurezza pubblica delle manifestazioni temporanee organizzate nel territorio e per la predisposizione del calendario regionale delle attività di somministrazione temporanea ai sensi della DGR 184/2017"
- n. 56/2019 Approvazione Allegato f) al regolamento per l'Ordinamento degli uffici e dei servizi – disciplina degli incentivi alle funzioni tecniche- D.Lgs 50/2016 e smi.

### 2. Attività tributaria.

#### 2.1 Politica tributaria locale per ogni anno di riferimento.

##### 2.1.1 ICI/IMU:

Nell'arco del mandato del Sindaco sono state deliberate le seguenti aliquote:

Aliquote IMU	2014	2015	2016	2017	2018	2019
Abitazione principale (esclusivamente per le categorie A/1 – A/8 – A/9)	4,00‰	4,00‰	4,00‰	4,00‰	4,00‰	4,00‰
Abitazioni e relative pertinenze possedute da anziani o disabili residenti presso Istituti di ricovero (esclusivamente per le categorie A/1 – A/8 – A/9)	4,00‰	4,00‰	4,00‰	4,00‰	4,00‰	4,00‰
Detrazione abitazione principale (esclusivamente per le categorie A/1 – A/8 – A/9)	€ 200,00	€ 200,00	€ 200,00	€ 200,00	€ 200,00	€ 200,00
Fabbricati concessi in comodato gratuito a parenti di 1° grado (genitori-figli)	5,50‰	5,50‰	5,50‰	5,50‰	5,50‰	5,50‰
Immobili classificati nella categoria catastale: A/10 – C/1 – C/3 – C/4 – C/5	7,60‰	7,60‰	7,60‰	7,60‰	7,60‰	7,60‰
Immobili classificati nella categoria catastale D (esclusi D/5 e fabbricati rurali accatastati in categoria D)	7,60‰	7,60‰	7,60‰	7,60‰	7,60‰	7,60‰
Immobili classificati nella categoria catastale D/5	9,60‰	9,60‰	9,60‰	9,60‰	9,60‰	9,60‰
Aliquota ordinaria altri immobili (classificati nelle categorie diverse da quelle sopra elencate)	10,60‰	10,60‰	10,60‰	10,60‰	10,60‰	10,60‰
Terreni agricoli ed aree edificabili *	8,60‰	8,60‰	8,60‰	8,60‰	8,60‰	8,60‰
Fabbricati rurali ad uso strumentale di cui all'art. 9, c. 3-bis, del D.L. 557/1993	esenti ai sensi L. 147/2013	esenti ai sensi L. 147/2013	esenti ai sensi L. 147/2013	esenti ai sensi L. 147/2013	esenti ai sensi L. 147/2013	esenti ai sensi L. 147/2013

# Comune di Mogliano Veneto

## Relazione di Fine Mandato

Dall'anno 2016 sono state recepite le agevolazioni IMU previste dalla Legge di Stabilità 28 dicembre 2015, n. 208 con l'abbattimento del 50% della base imponibile IMU per gli immobili dati in comodato gratuito rientranti nei criteri stabiliti dalla Legge la riduzione dell'IMU dovuta del 25% per gli immobili locati con canone concordato.

\* Dall'anno 2016 i terreni agricoli posseduti e condotti da coltivatori diretti sono esenti dall'imposta IMU e pertanto l'aliquota indicata è riferita ai terreni non rientranti nell'esenzione stabilita dalla Legge 208/2015.

Aliquote TASI	2014	2015	2016	2017	2018	2019
Abitazioni principali e relative pertinenze *	2,50‰	2,50‰	esenti ai sensi L. 208/2015	esenti ai sensi L. 208/2015	esenti ai sensi L. 208/2015	esenti ai sensi L. 208/2015
Abitazioni e relative pertinenze * (esclusivamente per le categorie A/1 – A/8 – A/9)	2,00‰	2,00‰	2,00‰	2,00‰	2,00‰	2,00‰
Detrazione abitazione principale * (esclusivamente per le categorie A/1 – A/8 – A/9)	€ 25,00	€ 25,00	€ 25,00	€ 25,00	€ 25,00	€ 25,00
Fabbricati concessi in comodato gratuito a parenti di 1° grado (genitori-figli)	1,00‰	1,00‰	1,00‰	1,00‰	1,00‰	1,00‰
Immobili classificati nella categoria catastale: A/10 – C/1 – C/3 – C/4 – C/5	2,00‰	2,00‰	2,00‰	2,00‰	2,00‰	2,00‰
Immobili classificati nella categoria catastale D (esclusi D/5 e fabbricati rurali accatastati in categoria D)	2,00‰	2,00‰	2,00‰	2,00‰	2,00‰	2,00‰
Immobili classificati nella categoria catastale D/5	1,00‰	1,00‰	1,00‰	1,00‰	1,00‰	1,00‰
Aliquota ordinaria altri immobili (classificati nelle categorie diverse da quelle sopra elencate)	0,00‰	0,00‰	0,00‰	0,00‰	0,00‰	0,00‰
Aree edificabili	1,00‰	1,00‰	1,00‰	1,00‰	1,00‰	1,00‰
Fabbricati rurali ad uso strumentale di cui all'art. 9, c. 3-bis, del D.L. 557/1993	1,00‰	1,00‰	1,00‰	1,00‰	1,00‰	1,00‰
Terreni agricoli	esenti	esenti	esenti	esenti	esenti	esenti

\* Oltre alla detrazione per abitazione principale è prevista un'ulteriore detrazione pari a Euro 50,00 e si applica per ogni figlio di età non superiore a 26 anni, purché dimorante abitualmente e residente anagraficamente nell'unità immobiliare destinata ad abitazione principale; tale detrazione viene applicata fino ad un massimo di Euro 350,00.

### 2.1.2 Addizionale IRPEF: Aliquota massima applicata, fascia di esenzione ed eventuale differenziazione:

Aliquote addizionale IRPEF	2014	2015	2016	2017	2018	2019
Aliquota massima	0,8%	0,8%	0,8%	0,8%	0,8%	0,8%
Fascia esenzione	nessuna	nessuna	nessuna	nessuna	nessuna	SI
Differenziazione aliquote	SI	SI	SI	SI	SI	SI

# Comune di Mogliano Veneto

## Relazione di Fine Mandato

Di seguito le diverse fasce di applicazione:

Aliquota	Fascia di applicazione
0,5%	Applicabile a scaglione di reddito fino a 15.000,00 euro
0,77%	Applicabile a scaglione di reddito da 15.000,01 a 28.000,00 euro
0,78%	Applicabile a scaglione di reddito da 28.000,01 a 55.000,00 euro
0,79%	Applicabile a scaglione di reddito da 55.000,01 a 75.000,00 euro
0,8%	Applicabile a scaglione di reddito oltre 75.000,00 euro

Dal 2019 è stata istituita una soglia di esenzione dell'addizionale comunale IRPEF fino ad euro 10.000,00 (diecimila) per i contribuenti in possesso di redditi IRPEF annui inferiori o pari ad euro 10.000,00 (diecimila).

### 2.1.3 Prelievi sui rifiuti: indicare il tasso di copertura e costo pro-capite

Prelievi sui rifiuti	2014	2015	2016	2017	2018
Tipologia di prelievo	TARI	TARI	TARI	TARI	TARI
Tasso di copertura	100%	100,00%	100%	100%	100%
Costo del servizio (dato del consuntivo anno indicato)	€ 4.148.684	€ 4.090.565	€ 4.143.100	€ 4.113.764	€ 4.150.637
Popolazione	27.720	27.659	27.851	27.852	27.768
Costo del servizio pro capite	149,66	147,89	148,76	147,7	149,48

I dati del costo del servizio e della popolazione sono stati ricavati dalle relazioni presentate da Veritas SpA, in sede di approvazione del Piano Economico Finanziario per la gestione integrata dei servizi ambientali. Si precisa che nell'anno 2018 l'importo indicato è un preconsuntivo al 30 settembre 2018.

## 3. Attività amministrativa.

### 3.1. Sistema ed esiti dei controlli interni:

Il controllo successivo di regolarità amministrativa avviene sui provvedimenti adottati ed è volto a garantire la legittimità, la regolarità e la correttezza dell'attività amministrativa.

Le attività connesse al controllo successivo di regolarità amministrativa hanno anche lo scopo di ottenere la regolarità e correttezza dell'attività propria dell'Ente e di ottenere un miglioramento costante della qualità con le seguenti finalità:

- rilevare la legittimità dei provvedimenti e registrare gli eventuali scostamenti rispetto alle norme vigenti, monitorare e verificare la regolarità e correttezza delle procedure e degli atti adottati;
- prevenire il formarsi di patologie dei provvedimenti, al fine di ridurre il contenzioso;
- consentire, ove possibile, il tempestivo, corretto ed efficace esercizio del potere di autotutela;
- migliorare la qualità degli atti amministrativi;
- indirizzare l'attività amministrativa verso percorsi semplificati e che garantiscano massima imparzialità;
- attivare procedure omogenee e standardizzate per l'adozione di tipologie di atti;
- costruire un sistema di regole condivise per migliorare l'azione amministrativa;
- impostare un sistema di collaborazione con le singole strutture dell'ente per il continuo aggiornamento delle procedure;
- aumentare la trasparenza dell'azione amministrativa;

Sulla base di quanto stabilito dall'art. 147-bis, comma 2 del D.lgs. 267/2000 vengono sottoposte a controllo le determinazioni di impegno di spesa, i contratti e gli altri atti amministrativi, scelti secondo una selezione casuale effettuata con motivate tecniche di campionamento.

Il controllo di regolarità amministrativa viene svolto nel rispetto del principio di separazione tra funzione di indirizzo e compiti di gestione ed è strutturato come strumento con funzioni collaborative, finalizzate ad un complessivo e generale miglioramento della qualità delle attività svolte dall'ente.

Con deliberazione di Consiglio Comunale n. 32 del 28.09.2018 è stato approvato il nuovo Regolamento di contabilità e dei controlli interni: sono state introdotte le nuove disposizioni interne in attuazione del mutato ordinamento contabile ed aggiornata la disciplina dei controlli interni, introdotta con le precedenti deliberazioni del Consiglio Comunale.

In sede di riorganizzazione dell'ente si è attuata nell'anno 2016 la concreta formazione di un gruppo di lavoro intersettoriale, per la strutturazione a regime di un'unità di controllo permanente, che potesse svolgere attività di controllo e, contestualmente, attività propositiva volta a promuovere presso i diversi settori di attività la progressiva uniformità delle procedure e la standardizzazione degli atti anche in attuazione a misure specifiche in materia di anticorruzione.

Tale attività, proseguita nell'esercizio 2017, ha visto nel corso dell'esercizio 2018 la consolidazione delle modalità di monitoraggio da parte dell'unità operativa trasversale tra i diversi settori, a supporto del Segretario generale, per le periodiche attività di controllo successivo interno.

Il lavoro di controllo operato a livello intersettoriale, oltre a garantire una verifica sulla correttezza degli atti e dei procedimenti casualmente selezionati, consente un automatico e graduale "travaso" di competenze tra personale con diverse professionalità e sensibilità, legate alla rispettiva sfera di attività, una graduale uniformazione degli atti e dei comportamenti nei diversi settori dell'ente ed una spontanea promozione di buone pratiche condivise e proposte in occasione delle sessioni di controllo.

Si è valutato che tale modalità rappresenti una buona prassi nel contesto lavorativo.

### **3.1.1. Controllo di gestione: indicare i principali obiettivi inseriti nel programma di mandato e il livello della loro realizzazione alla fine del periodo amministrativo, con riferimento ai seguenti servizi/settori:**

Il controllo di gestione all'interno dell'ente viene attuato attraverso la verifica degli obiettivi indicati nel Piano di gestione approvato annualmente dalla Giunta Comunale.

La valutazione del raggiungimento degli obiettivi viene effettuata attraverso un procedimento di verifica interna sottoposto alla "validazione" da parte del Nucleo di Valutazione nominato dall'Ente.

#### Personale

La spesa di personale in questi anni è stata soggetta a forti restrizioni; all'inizio del mandato amministrativo, nel giugno 2014, i dipendenti in servizio erano 121, con una diminuzione di 17 unità operative rispetto al passato, dovuta sia a pensionamenti che a mobilità volontarie verso altri Enti.

L'Amministrazione Comunale, al fine di garantire il numero e la qualità dei servizi ai cittadini con minor personale in organico, ha avviato sin dal 2016 un processo di riorganizzazione teso a razionalizzare e migliorare la struttura dell'ente in ragione delle attuali dimensioni della stessa.

Con l'obiettivo di recuperare efficienza, partendo dal presupposto che la valorizzazione del personale porta ad un miglioramento dei risultati dell'Ente, l'Amministrazione ha ritenuto di procedere ad una rivisitazione della struttura organizzativa approvata con le deliberazioni di Giunta Comunale n. 92 del 14.04.2016, n. 340 del 14.12.2016 e n. 232 del 02.08.2018.

# Comune di Mogliano Veneto

## Relazione di Fine Mandato

---

### Lavori pubblici: Interventi più significativi realizzati

#### OPERE PUBBLICHE

##### ANNO 2014

- Realizzazione loculi e ossari presso il cimitero centrale. primo stralcio funzionale. Importo totale € 183.000,00. Fine lavori 11/04/15
- Realizzazione rotatoria tra Via Zermanesa e Via Torni. Importo totale € 570.000,00. Fine lavori 01/10/15
- Lavori per la messa a norma degli edifici scolastici: scuola primaria "G. Verdi". Importo totale € 573.146,66. Fine lavori 31/08/15
- Lavori di ristrutturazione e riqualificazione degli immobili denominati "ex IPSIA" e dell'annessa area scoperta nella frazione di Zerman. Importo totale € 398.400,00. Fine lavori 30/01/15

##### ANNO 2015

- Lavori di riqualificazione del centro della frazione di Campocroce. Importo totale € 1.000.000,00. Fine lavori 13/09/16
- Realizzazione nuova viabilità comunale con nuovi parcheggi e marciapiedi presso Comprensorio Ronzinella – 1° stralcio Via Ronzinella. Importo totale € 280.000,00. Fine lavori 04/11/16
- Riqualificazione e valorizzazione di via Barbiero (detta via dei Tigli). Importo totale € 732.337,68. Fine lavori 12/10/16
- Lavori per il completamento delle Opere di Urbanizzazione del PP C2/9 – 1^ PARTE. Importo totale € 39.921,34. Fine lavori 30/09/15
- Lavori per il completamento delle Opere di Urbanizzazione del PP C2/9 – 2^ PARTE. Importo totale € 140.108,43. Fine lavori 04/11/17

##### ANNO 2016

- Percorso ciclopedonale di collegamento tra la frazione di Zerman e via Olme. Importo totale € 1.125.000,00. Fine lavori 16/12/17
- Messa in sicurezza tratti stradali 1° lotto funzionale ( Via Terraglio e Via Marconi S.S. 13). Importo totale € 190.000,00. Fine lavori 04/09/17
- Messa in sicurezza tratti stradali 2° lotto funzionale (Via Sassi). Importo totale € 93.956,80. Fine lavori 15/09/17
- Lavori di adeguamento alle normative vigenti palestra del liceo G. Berto. Importo totale € 172.000,00. Fine lavori 01/08/17
- Lavori di riqualificazione viabilità comunale (Via Mazzocco, Via Sassi, Piazzale antistante la chiesa di S. Antonio e l'intersezione tra Via Marignana con Via Nuova Europa e Via G. Falcone e P. Borsellino). Importo totale € 330.000,00. Fine lavori 24/08/17
- Realizzazione loculi e ossari presso i cimiteri delle frazioni di Bonisiolo e Zerman. Importo totale € 120.000,00. Fine lavori 23/08/17

##### ANNO 2017

- Opere Perequative Vega Sercam – riqualificazione di Via Zermanesa. Importo totale € 1.948.696,98. Fine lavori 12/07/18
- Opere Perequative Vega Sercam – ricalibrazione scolo Carmason. Importo totale € 60.599,00. Fine lavori 30/10/17
- Realizzazione rotatoria tra Via Zermanesa e Via dello Scoutismo. Importo totale € 365.000,00. Fine lavori 26/08/18
- Sostituzione della passerella ciclopedonale in legno di via Motta. Importo totale € 90.000,00. Fine lavori 19/12/18

# Comune di Mogliano Veneto

## Relazione di Fine Mandato

---

- Lavori di messa in sicurezza ed adeguamento del parcheggio e piazzole ecologiche del comprensorio Ronzinella. Importo totale € 320.000,00. Lavori ad oggi in corso
- Manutenzione straordinaria di quattro alloggi di E.R.P. Importo totale € 160.000,00.
- lavori di rifacimento copertura, interventi edili ed impiantistici vari, presso la stazione dei Carabinieri. Importo totale € 182.000,00. Fine lavori 21/09/18
- Realizzazione nuovo ingresso scuola media di Via Gagliardi in perequazione. Importo totale € 80.000,00.
- Riqualficazione dei dispositivi di sicurezza sul cavalcavia dell'autostrada A27 al Km 1 + 884 in località Mazzocco. Importo totale € 137.000,00. Fine lavori 11/06/18

### ANNO 2018

- Lavori complementari di realizzazione pista ciclabile via scoutismo - via Torni nell'ambito del progetto di realizzazione della pista ciclopedonale di collegamento Zerman - via Olme. Finanziamento già ricompreso Q.E. anno 2016. Lavori ad oggi in corso
- PROGETTO SICUREZZA STRADALE – 2° stralcio – parte 1 – sistemazione stradale di via Cavalleggeri: sistemazione stradale di via Cavalleggeri e di via Torni. Nuove piste ciclopedonali. Importo totale € 560.000,00. Lavori ad oggi in corso
- PROGETTO SICUREZZA STRADALE – 2° stralcio – parte 2 – sistemazione stradale di via Cavalleggeri (Ponte su Zero): nuova pista ciclopedonale - Procedimento di apposizione vincolo preordinato all'esproprio e avvio procedimento espropriativo per l'opera pubblica di via Cavalleggeri (art. 10 e 19 D.P.R. 327/2001). Importo totale € 120.000,00. Lavori ad oggi in corso
- Opere di Urbanizzazione a scomputo del Piano di Recupero per gli Ambiti 13 e 13 A MC.
- lavori di messa a norma della scuola primaria "G. Verdi" - Secondo stralcio funzionale. Importo totale € 1.300.000,00. Lavori ad oggi in corso
- Progetto sicurezza del territorio: 3° stralcio – LOTTO A - Realizzazione di percorsi pedonali, sistemazioni stradali ed attraversamenti in sicurezza di tratti di viabilità comunale lotto A). Importo totale € 680.000,00. Lavori ad oggi in corso
- Progetto sicurezza del territorio: 3° stralcio – LOTTO B - Realizzazione di percorsi pedonali, sistemazioni stradali ed attraversamenti in sicurezza di tratti di viabilità comunale lotto A). Importo totale € 620.000,00. Lavori ad oggi in corso
- Lavori di ampliamento ed adeguamento funzionale del centro ricreativo anziani. Importo totale € 800.000,00. Lavori ad oggi in corso
- lavori di riqualificazione e decoro di Piazza Donatori di Sangue a scomputo oneri. Importo totale € 810.000,00. Lavori ad oggi in corso
- lavori di riqualificazione della Sala polivalente del Centro Sociale di via XXIV Maggio. Importo totale € 180.000,00. Lavori ad oggi in corso

### PRINCIPALI MANUTENZIONI

#### ANNO 2014

- Manutenzione segnaletica stradale (orizzontale, verticale e semafori). Importo totale € 25.996,80
- Manutenzione stradale (asfaltature, emergenza neve, manutenzione ordinaria rete fognatura bianca). Importo totale € 102.048,94
- Manutenzione impianti pubblica illuminazione (fornitura materiale elettrico e scavi). Importo totale € 48.750,00
- Manutenzione straordinaria viabilità comunale (ampliamento viabilità ciclo pedonale). Importo totale € 29.077,24
- Intervento collegamento idraulico via Macello con idrovora. Importo totale € 72.619,93

#### ANNO 2015

- Compendio "Agorà" di Zerman - sistemazione interna locali complesso B). Importo totale € 20.000,00
- Manutenzione straordinaria Centro Ricreativo Culturale e Sportivo (C.R.C.S.) di Via Torino. Importo totale € 25.423,71



# Comune di Mogliano Veneto

## Relazione di Fine Mandato

---

- Manutenzione straordinaria palestra "Menegazzi" - frazione di Marocco. Importo totale € 45.000,00
- Ripristino impianto illuminazione pubblica circonvallazione est - località Campocroce. Importo totale € 36.619,52
- Manutenzione segnaletica stradale (orizzontale, verticale e semafori). Importo totale € 69.918,00
- Manutenzione stradale (asfaltature, emergenza neve, manutenzione ordinaria rete fognatura bianca). Importo totale € 107.412,68
- Manutenzione impianti pubblica illuminazione (fornitura materiale elettrico e scavi). Importo totale € 49.994,00
- Manutenzione scuole. Importo totale € 22.439,66
- Manutenzione fossati (in convenzione con Consorzio di Bonifica Acque Risorgive). Importo totale € 76.626,00

### ANNO 2016

- Manutenzione straordinaria passerella ciclopedonale Via dei Tulipani. Importo totale € 56.978,40
- Manutenzione fossati (in convenzione con Consorzio di Bonifica Acque Risorgive). Importo totale € 101.970,00
- Manutenzione fossati svolti in economia. Importo totale € 39.990,00
- Manutenzione stradale (asfaltature, emergenza neve, manutenzione ordinaria rete fognatura bianca). Importo totale € 90.461,00
- Manutenzione impianti pubblica illuminazione (fornitura materiale elettrico e scavi). Importo totale € 45.130,00
- Isolamento e correzione acustica sala musicale scuola media Via Roma. Importo totale € 26.465,02
- Rifacimento parziale del manto di copertura scuola dell'infanzia Aquilone. Importo totale € 25.864,00
- Manutenzione immobili comunali. Importo totale € 36.778,60
- Manutenzione stradale (asfaltature, emergenza neve, manutenzione ordinaria rete fognatura bianca). Importo totale € 61.228,00
- Manutenzione segnaletica stradale (orizzontale, verticale e semafori). Importo totale € 127.456,00
- Riqualificazione area adibita a skate park. Importo totale € 32.220,74
- Riqualificazione Brolo. Importo totale € 31.500,00

### ANNO 2017

- Manutenzione fossati (in convenzione con Consorzio di Bonifica Acque Risorgive). Importo totale € 92.465,00
- Manutenzione fossati svolti in economia. Importo totale € 39.999,90
- Spostamento attraversamento pedonale Via Barbiero (fronte liceo "G. Berto"). Importo totale € 45.000,00
- Compendio Agorà di Zerman - rifacimento degli impianti di adduzione gas, di riscaldamento e raffrescamento e sostituzione serramenti. Importo totale € 65.000,00
- Risanamento copertura scuola primaria Vespucci. Importo totale € 100.000,00
- Realizzazione nuovo impianto illuminazione area adibita a skate park. Importo totale € 30.000,00
- Risanamento gradinate stadio comunale via Ferretto. Importo totale € 50.000,00
- Implementazione rete videosorveglianza presso l'area S.P.Z. Importo totale € 20.910,80
- Modifiche interne ed interventi di riqualificazione uffici comunali via Terraglio 3. Importo totale € 51.000,00
- Modifiche spazi uffici comunali di Piazza Caduti 8 e interventi sistemazione opere esterne nell'area di pertinenza dell'edificio. Importo totale € 75.000,00
- Ammodernamento ascensore e piattaforma elevatrice uffici comunali via Terraglio 3 e Piazzetta del Teatro. Importo totale € 34.060,17
- Manutenzione immobili comunali e pertinenze. Importo totale € 33.295,01

# Comune di Mogliano Veneto

## Relazione di Fine Mandato

---

- Manutenzione stradale (asfaltature, emergenza neve, manutenzione ordinaria rete fognatura bianca). Importo totale € 216.785,99
- Manutenzione segnaletica stradale (orizzontale, verticale e semafori). Importo totale € 119.751,99
- Manutenzione impianti pubblica illuminazione (fornitura materiale elettrico e scavi). Importo totale € 73.252,30

### ANNO 2018

- Manutenzione fossati (in convenzione con Consorzio di Bonifica Acque Risorgive). Importo totale € 61.544,76
- Manutenzione fossati svolti in economia. Importo totale € 40.500,00
- Manutenzione stradale (asfaltature, emergenza neve, manutenzione ordinaria rete fognatura bianca). Importo totale € 181.477,77
- Spostamento segreteria e manutenzione aule/uffici scuola secondaria di 1° grado Rita Levi Montalcini e manutenzione aule Istituto Margherita Hack. Importo totale € 23.484,32
- Realizzazione impianto estrazione aria con impianti di raffrescamento presso scuola primaria "G. B. Piranesi". Importo totale € 41.204,72
- Risanamento parziale copertura palestra di via Roma. Importo totale € 32.995,28
- Manutenzione segnaletica stradale (orizzontale, verticale e semafori). Importo totale € 73.667,20
- Manutenzione straordinaria del sottopasso pedonale di Via Pia / Via Roma. Importo totale € 37.391,72
- Manutenzione impianti pubblica illuminazione (fornitura materiale elettrico e scavi). Importo totale € 29.756,00
- Manutenzione immobili comunali. Importo totale € 47.157,10
- Sostituzione gruppo frigo uffici Punto Comune. Importo totale € 48.526,84
- Sostituzione generatore di calore, pulizia e risanamento impianto termico scuola "A. Vespucci" di Campocroce. Importo totale € 26.237,05
- Raccordo strade poderali del passante di Mestre con pista ciclo pedonale tra le località di Campocroce e Sambughè. Importo totale € 29.000,00

### GLOBAL SERVICE E CONTRATTI DI PARTERNARIATO

- Project Financing "calore" periodo 01/01/2016 – 31/12/2021. Importo complessivo € 2.354.896,68
- Global Service "manutenzione immobili" periodo 01/04/2013 – 01/04/2021. Importo complessivo € 2.844.758,96
- Project Financing "pubblica illuminazione" periodo 28/01/2019 – 27/01/2039. Importo complessivo € 8.937.315,00
- Global Service "viabilità" - lavori/servizi integrati e manutentivi sulla viabilità comunale – aggiudicazione lavori periodo 01/04/2019 – 31/03/2022, rinnovabile. Importo complessivo di aggiudicazione triennio € 960.000,00, oltre stanziamenti annuali per interventi extracanonone

### Gestione del territorio

Nell'ambito della riorganizzazione dell'ente è stata avviata una specifica attività all'interno del servizio edilizia privata che ha portato importanti soluzioni organizzative e procedurali.

Inizialmente, dopo una prima fase nella quale gli uffici sono stati impegnati a raccogliere tutta una serie di dati, si è provveduto ad analizzare le modalità di lavoro dell'ufficio e si è costruito un percorso di miglioramento, che ha portato ai seguenti risultati:

- dal 02/08/2016 i professionisti possono presentare le SCIA (che non siano Piano casa o telematiche) direttamente allo sportello, dove vengono istruite in tempo reale, ricevute e protocollate.
- Dal 19/09/2017, con la medesima modalità delle SCIA si ricevono anche le Segnalazioni Certificate di Agibilità (SCA).

# Comune di Mogliano Veneto

## Relazione di Fine Mandato

L'Amministrazione ha riadottato con deliberazione di Consiglio Comunale n. 7 del 26.02.2018 il Piano di assetto del territorio quale strumento di pianificazione che ha delineato le scelte strategiche di assetto e di sviluppo per il territorio comunale. A seguito della valutazione di tutte le osservazioni nel mese di agosto 2018 il progetto è stato inviato alla Commissione VAS Regionale per il parere di rito. La valutazione si è conclusa e il documento deve ora essere approvato in sede di Conferenza dei servizi con la Provincia di Treviso in quanto lo strumento è in co-pianificazione con l'Amministrazione Provinciale. Nella redazione del PAT, formulato anche alla luce della nuova normativa regionale (L.R. 14/2017), particolare attenzione è stata posta alle tematiche residenziali e di consumo di suolo, al paesaggio ed alle peculiarità paesaggistico-ambientali del nostro territorio.

Nel corso del mandato sono stati adottati fondamentali piani di recupero e riqualificazione del territorio sia nelle frazioni che nel centro storico. In particolare, tra questi, il recupero dell'area ex Macevi, nel cui contesto sono stati pianificati diversi interventi per la riqualificazione del Centro storico comunale.

Si evidenziano in particolare le varianti verdi adottate con le seguenti deliberazioni di Consiglio Comunale:

- n. 30/2017 "Adozione variante al P.R.G. n. 95 "Variante Verde bando 2016 per la riclassificazione di aree edificabili" ai sensi dell'art. 7, comma 2, della L.R. 4/2015";
- n. 3/2018 "Approvazione variante al P.R.G. n. 95 "Variante Verde bando 2016 per la riclassificazione di aree edificabili" ai sensi dell'art. 7, comma 2, della L.R. 4/2015";
- n. 26/2018 "Adozione variante al P.R.G. n. 97 "Variante Verde bandi 2017 e 2018" per la riclassificazione di aree edificabili ai sensi dell'art. 7, comma 2, della L.R. 4/2015";
- n. 2/2019 "Esame delle Osservazioni ed Approvazione della variante al P.R.G. n. 97 Variante Verde bandi 2017 e 2018 per la riclassificazione di aree edificabili ai sensi dell'art. 7, comma 2, della L.R. 4/2015".

L'Amministrazione, in attuazione all'approvazione del PAES, successivo al Patto dei Sindaci, ha attuato una serie di interventi nelle diverse tematiche per la tutela dell'ambiente. Tra questi, i principali: l'iniziativa "Caldaia Amica", con l'erogazione di contributi per promuovere la sostituzione delle caldaie obsolete e inquinanti; la realizzazione del "Bosco urbano"; le attività di sensibilizzazione della popolazione sui temi relativi al rispetto ambientale; la realizzazione dello "Sportello Energia".

È stato avviato nei primi mesi dell'anno 2019 l'efficientamento di tutta la rete di pubblica illuminazione che consta, attualmente, di circa 6.000 punti luce.

### Istruzione pubblica

L'Amministrazione Comunale ha avviato ad inizio mandato, e attuato nelle successive annualità, una serie di interventi mirati al miglioramento della qualità dei servizi rivolti all'utenza scolastica.

Si riportano a seguire i dati aggregati con riguardo a:

- servizi di refezione scolastica;
- trasporto scolastico;
- servizi nidi di infanzia;
- centri estivi;
- laboratori didattici;

Inoltre si riportano in sintesi l'ammontare annuo di contributi economici erogati in ambito scolastico a favore di famiglie e persone giuridiche.

#### *Servizio refezione scolastica*

anno	n. pasti	spesa
2014	216.671	€ 152.794,00
2015	226.855	€ 163.741,00
2016	248.816	€ 174.999,00
2017	259.451	€ 179.749,00
2018	257.832	€ 201.648,00

# Comune di Mogliano Veneto

## Relazione di Fine Mandato

anno	n. beneficiari contributi comunali famiglie bisognose	ammontare contributi erogati
2014	309	€ 49.918,00
2015	334	€ 49.835,00
2016	308	€ 49.985,00
2017	315	€ 49.913,00
2018	327	€ 59.925,00

### *Servizio di Trasporto Scolastico*

anno	n. alunni fruitori del servizio	spesa
2014	218	€ 198.175,00
2015	231	€ 198.573,00
2016	242	€ 198.374,00
2017	235	€ 209.288,00
2018	196	€ 228.401,40

### *Servizio nidi d'infanzia*

anno	n. posti offerti	spesa al netto di agevolazioni tariffarie utenza
2014	110	€ 191.434,00
2015	98	€ 180.545,00
2016	98	€ 174.936,00
2017	96	€ 175.320,00
2018	94	€ 171.098,00

anno	n. beneficiari contributi comunali per riduzione retta asili nido	ammontare contributi comunali erogati
2014	45	€ 41.596,90
2015	37	€ 37.043,50
2016	38	€ 42.909,70
2017	45	€ 39.277,00
2018	45	€ 31.025,00

### *Centri estivi*

anno	n. iscritti ai centri estivi	spesa
2014	342	€ 13.000,00
2015	328	€ 16.100,00
2016	526	€ 21.804,00
2017	506	€ 21.804,00
2018	480	€ 21.804,00

# Comune di Mogliano Veneto

## Relazione di Fine Mandato

### *Laboratori didattici*

anno	n. iscritti ai centri estivi	spesa
2014	166	€ 6.103,00
2015	132	€ 6.042,00
2016	157	€ 6.450,00
2017	139	€ 6.772,00
2018	143	€ 6.772,00

### *Altri contributi economici a persone fisiche*

anno	n. beneficiari contributi comunali a sostegno di famiglie per l'assistenza scolastica	ammontare contributi comunali erogati
2014	287	€ 19.876,00
2015	328	€ 19.680,00
2016	280	€ 19.600,00
2017	274	€ 19.180,00
2018	355	€ 29.820,00

### *Altri contributi economici a persone giuridiche*

L'Amministrazione Comunale ha provveduto ad erogare, tra gli altri, anche contributi economici a favore di:

- Istituti Comprensivi del territorio, per l'ammontare di € 43.600,00 annui (assolvimento obbligo scolastico, sostegno handicap/disagio, funzionamento direzioni didattiche, attrezzature, P.O.F., acquisto libri di testo, ...);
- a scuole ed associazioni del territorio per progetti in ambito scolastico, per complessivi € 43.809,00 nel periodo 2014-2018;
- Scuole dell'infanzia parrocchiali (Zerman e Campocroce), per l'ammontare di € 40.000,00 annui;

Avviate le seguenti attività e progettualità in ambito scolastico/educativo e in collaborazione con gli istituti scolastici:

- "Mogliano Mangia Bene", in collaborazione con ULSS 9 e Slow Food;
- "I care. Don Lorenzo Milani 2017";
- "RispettiAMOCi";
- "Costituzione e Calendario Civile"

Sono proseguite, inoltre, alcune progettualità quali, ad esempio: "Piccoli Passi... Grandi sorrisi", "Buon Samaritano", accoglienza studenti in alternanza scuola-lavoro presso il comune.

### Ciclo dei rifiuti

Numerose iniziative sono state attivate in materia ambientale con particolare attenzione alla gestione del ciclo dei rifiuti, anche in collaborazione con la società Veritas SpA che ha favorito l'introduzione di nuovi servizi nel territorio comunale e ha promosso diverse campagne di comunicazione, in particolare nelle scuole, al fine di sensibilizzare ad una sempre più attenta raccolta differenziata dei rifiuti.

A titolo esemplificativo si ricordano gli interventi relativi a cassette dell'acqua, recupero ingombranti nelle frazioni e nel capoluogo, promozione raccolta differenziata presso le scuole, raccolta differenziata apparecchiature elettriche ed elettroniche (Raee).

Si riportano di seguito i dati relativi alla raccolta differenziata svolta nel periodo di mandato.

## Comune di Mogliano Veneto

### Relazione di Fine Mandato

ANNO	% RACCOLTA DIFFERENZIATA
2014	72,61%
2015	72,65%
2016	72,38%
2017	72,84%
2018	73,67%

#### Sociale

Nel quinquennio del mandato si sono effettuate azioni finalizzate a garantire al cittadino condizioni di vita adeguate alla dignità della persona e a prevenire gravi situazioni di bisogno e/o fenomeni di emarginazione attraverso l'individuazione degli interventi necessari a fronteggiare e rimuovere i bisogni relativi.

Tra le attività principali si ricordano: assistenza domiciliare anziani, erogazione di contributi e aiuti economici a sostegno del reddito, ospitalità/prima accoglienza, segretariato sociale professionale, trasporto sociale, tutela della persona e supporto ai bisogni.

Uno dei problemi che ha coinvolto maggiormente l'Amministrazione è stato il disagio abitativo che ha cercato di affrontare con il coinvolgimento di altri soggetti operanti sul territorio con cui è stata stabilita nuove forme di collaborazione al fine di attenuare l'emergenza abitativa.

A seguire alcuni dati di sintesi:

#### *Assegnazione alloggi di EDILIZIA RESIDENZIALE PUBBLICA*

anno	2014	2015	2016	2017	2018
n. assegnatari da bando ERP	13	48	8	19	7
n. assegnatari alloggi ERP in emergenza abitativa	5	7	1	3	0
Totale	18	55	9	22	7

#### *Assegnazione ALLOGGI COMUNALI*

anno	2014	2015	2016	2017	2018
n. assegnatari	10	7	6	6	6

L'Amministrazione ha, inoltre, messo a punto un nuovo approccio metodologico nella gestione delle emergenze abitative che, attraverso lo studio di percorsi diversificati a seconda delle capacità socio-economiche dei nuclei interessati, delle tipologie di risorse abitative a disposizione e della disponibilità di contributi assegnabili, ha cercato di porre un argine al problema abitativo.

Sono state inoltre avviate alcune progettualità che, in collaborazione con il privato sociale, hanno cercato di risolvere il problema reperendo sul libero mercato soluzioni abitative a canoni accessibili in favore di soggetti deboli.

#### Assistenza agli anziani

L'Amministrazione Comunale ha inteso attivare interventi per la tutela della salute e del benessere degli anziani, favorendo ove possibile la permanenza dei soggetti malati, anziani o disabili nella loro abitazione, attraverso prestazioni di natura socio-assistenziale a tariffe calmierate, tra cui: servizio di assistenza domiciliare

# Comune di Mogliano Veneto

## Relazione di Fine Mandato

---

(mediamente 100 utenti annui che fruiscono del servizio), servizio di trasporto sociale (mediamente 400 servizi di trasporto annui effettuati), servizio di pasti a domicilio (servizio a richiesta del cittadino), collaborazione con il Centro Ricreativo Anziani per attività ludico-ricreative e del tempo libero.

Garantito, inoltre, il sostegno economico in favore degli anziani inseriti in strutture assistenziali che si trovano in condizioni di disagio economico mediante lo stanziamento di contributi economici finalizzati all'integrazione delle rette in casa di riposo.

### Progettualità in ambito sociale

Sono state avviate numerose progettualità in ambito sociale destinate, principalmente, ai cittadini che si trovano in stato di vulnerabilità che, anche in collaborazione con gli operatori del Terzo Settore e le Parrocchie, hanno riguardato in particolare: formazione e accompagnamento al lavoro; laboratori sartoriali; laboratori in ambito agricolo; riuso solidale. Tra queste si riportano, a titolo esemplificativo:

- progetto "La Borsa di Mary Poppins";
- progetto "Sportivamente Giocando";
- progetto "Consumare e risparmiare si può";
- "Famiglie in rete";
- percorsi di accompagnamento educativo alla ricerca del lavoro (Prog. RETI, Patto Territoriale per l'inclusione Lavorativa);
- progetti rivolti a persone con disabilità, in collaborazione con le associazioni del territorio

Sono proseguiti, inoltre, gli interventi e le progettualità già precedentemente avviate come, ad esempio: Progetto "Leva Civile", Progetto "Semi di Pomodoro", "Vediamoci al mercato".

### Turismo

Numerose sono state le iniziative promosse nell'ambito turistico nelle diverse annualità e riproposte con riguardo ai temi principali che hanno riscontrato un'importante risposta da parte del territorio:

- rassegna di eventi organizzati nel contesto di "Metropolis", che riunisce al suo interno danza, musica e teatro, sia con l'organizzazione di eventi per l'estate che con l'introduzione di nuovi momenti e iniziative per il Natale;
- "Festival delle Regioni" in collaborazione con Slow food e Coldiretti/campagna amica;
- realizzazione di mostre mercato in Piazza: "Bollicine", rassegna sullo spumante italiano, e "Leguminosa", rassegna sui legumi tipici italiani;
- riproposizione del Premio Letterario Giuseppe Berto rilanciato dall'Associazione Culturale Giuseppe Berto, con la collaborazione tra le Amministrazioni Comunale di Mogliano Veneto e Ricadi;
- creazione di una pinacoteca presso il centro d'Arte e Cultura "Brolo" costituita dalla collezione di opere d'arte dell'architetto Giuseppe Alessandra;
- partecipazione all'evento europeo "Notte dei Musei" in collaborazione con il Museo Toni Benetton;
- Carnevale ed altri eventi, anche con la collaborazione delle associazioni del territorio.

### **3.1.2. Controllo strategico: indicare, in sintesi, i risultati conseguiti rispetto agli obiettivi definiti, ai sensi dell'art. 147-ter del TUEL, in fase di prima applicazione, per i comuni con popolazione superiore a 100.000 abitanti, a 50.000 abitanti per il 2014 e a 15.000 abitanti a decorrere dal 2015:**

Con deliberazione di Consiglio Comunale n. 32 del 28.09.2018 è stato approvato il nuovo Regolamento di contabilità e dei controlli interni, con il quale sono state introdotte le nuove disposizioni interne in attuazione del mutato ordinamento contabile ed è stata aggiornata la disciplina dei controlli interni.

La relativa rilevazione viene attuata attraverso la ricognizione dello stato di attuazione dei programmi, in relazione agli atti programmatori dell'ente e recepita dagli organi di governo in sede di approvazione dei rispettivi atti deliberativi.

### 3.1.3. Valutazione delle performance

Con deliberazione di Giunta comunale n. 12 del 09/06/2017 è stato approvato il nuovo sistema di valutazione della performance dei dirigenti, titolari di posizione organizzativa e dipendenti.

La valutazione della prestazione dei dipendenti avviene su due piani fondamentali:

- il grado di raggiungimento di obiettivi individuali predeterminati; questo fattore viene valutato attraverso il fattore di valutazione dei risultati ottenuti, contenuto nel sistema di valutazione;
- l'adeguatezza dei comportamenti organizzativi si basa sulla valutazione di 4 fattori: rendimento qualitativo, integrazione personale nell'organizzazione, capacità organizzative e di gestione, competenza professionale e capacità tecnica, nonché del contributo fornito al raggiungimento degli obiettivi dell'unità organizzativa di appartenenza, e/o trasversali di unità organizzativa, e/o di ente.

Il sistema di valutazione, viene utilizzato anche per la valutazione dei dirigenti e dei dipendenti titolari di posizione organizzativa sia nella parte della valutazione dei comportamenti organizzativi e competenze sia nella parte relativa agli obiettivi, con riguardo ai quali le schede di valutazione sono realizzate con differenziate pesature e ponderazioni dei fattori presenti.

La valutazione delle performance viene effettuata annualmente, con riferimento all'esercizio precedente secondo le modalità indicate nella metodologia approvata dall'ente, da parte del personale dirigente e del Nucleo di valutazione. In base alle risultanze delle attività di valutazione vengono attribuiti i relativi premi di produttività ed assegnate, quando previsto, le progressioni economiche per categoria, nonché le relative indennità di risultato.

### 3.1.3. Controllo sulle società partecipate/controllate ai sensi dell'art. 147-quater del TUEL:

Il controllo sulle società partecipate non quotate è previsto dall'art. 45 del regolamento approvato con la deliberazione di Consiglio Comunale n. 32 del 28.09.2018, che prevede da un lato il monitoraggio periodico su tali società e, dall'altro, la rilevazione dei risultati della gestione in sede di bilancio consolidato, rinviando al Regolamento per il controllo strategico ed operativo sulle aziende partecipate approvato con deliberazione consiliare 49/2010.

Con riferimento alle società partecipate dal Comune, premesso che ad oggi risulta in corso di dismissione la partecipazione minoritaria detenuta dal Comune nella società Mobilità di Marca Spa, in attuazione della deliberazione di Consiglio Comunale n. 56 del 19.10.2015, mentre risulta già dismessa la quota detenuta in ACTT Spa., con riguardo alla società Veritas Spa, in considerazione della quota minoritaria detenuta dall'ente, l'esercizio del controllo analogo risulta effettuato in forma associata attraverso il Comitato di coordinamento e controllo da parte dei Comuni soci, ai sensi di quanto stabilito dalla Convenzione e dallo Statuto societario nonché dal regolamento comunale.

Con delibera consiliare n. 30 del 28/09/2018 si è proceduto all'approvazione del Bilancio Consolidato 2017 con riferimento al costituito "Gruppo Amministrazione Pubblica – Comune di Mogliano Veneto"; rientrano nel "Gruppo Comune di Mogliano Veneto", ai sensi della Delibera di Giunta Comunale 186 del 14/06/2018 :

- VERITAS S.P.A. - Società partecipata
- CONSIGLIO DI BACINO LAGUNA DI VENEZIA – Ente partecipato
- CEV - CONSORZIO ENERGIA VENETO – Ente partecipato
- CONSIGLIO DI BACINO VENEZIA AMBIENTE – Ente partecipato



Comune di Mogliano Veneto

Relazione di Fine Mandato

**PARTE III – SITUAZIONE ECONOMICO FINANZIARIA DELL'ENTE.**

**3.1 Sintesi dei dati finanziari a consuntivo del bilancio dell'ente:**

ENTRATE accertamenti (in euro)	2014	2015	2016	2017	2018 preconsuntivo	percentuale di incremento / decremento rispetto al primo anno
ENTRATE CORRENTI	€ 19.550.232,71	€ 19.823.857,38	€ 21.549.879,17	€ 21.549.868,19	€ 26.247.113,57	34,25%
ENTRATE IN CONTO CAPITALE	€ 871.690,73	€ 1.130.893,90	€ 941.246,35	€ 1.639.060,16	€ 1.979.425,49	127,08%
ENTRATE DA RIDUZIONE DI ATTIVITA' FINANZIARIE	€ 0,00	€ 0,00	€ 0,00	€ 0,00	€ 5.968,34	
ACCENSIONE DI PRESTITI	€ 0,00	€ 0,00	€ 0,00	€ 0,00		
<b>TOTALE</b>	<b>€ 20.421.923,44</b>	<b>€ 20.954.751,28</b>	<b>€ 22.491.125,52</b>	<b>€ 23.188.928,35</b>	<b>€ 28.232.507,40</b>	<b>38,25%</b>
SPESE impegni (in euro)	2014	2015	2016	2017	2018 preconsuntivo	percentuale di incremento/decremento rispetto al primo anno
SPESE CORRENTI	€ 17.702.089,17	€ 17.433.660,24	€ 17.552.149,17	€ 16.885.708,95	€ 16.884.645,20	-4,62%
SPESE IN CONTO CAPITALE	€ 459.738,04	€ 3.743.067,82	€ 3.722.755,07	€ 2.140.273,23	€ 2.625.493,00	471,08%
RIMBORSO DI PRESTITI	€ 507.672,18	€ 619.645,10	€ 756.866,26	€ 925.052,00	€ 1.131.213,73	122,82%
<b>TOTALE</b>	<b>€ 18.669.499,39</b>	<b>€ 21.796.373,16</b>	<b>€ 22.031.770,50</b>	<b>€ 19.951.034,18</b>	<b>€ 20.641.351,93</b>	<b>10,56%</b>
PARTITE DI GIRO accertamenti e impegni (in euro)	2014	2015	2016	2017	2018 preconsuntivo	percentuale di incremento/decremento rispetto al primo anno
ENTRATE PER CONTO DI TERZI E PARTITE DI GIRO	€ 1.225.463,86	€ 2.163.608,23	€ 2.411.685,37	€ 2.364.762,23	€ 2.890.231,56	135,85%
SPESE PER CONTO DI TERZI E PARTITE DI GIRO	€ 1.225.463,86	€ 2.163.608,23	€ 2.411.685,37	€ 2.364.762,23	€ 2.890.231,56	135,85%

# Comune di Mogliano Veneto

## Relazione di Fine Mandato

### 3.2 Equilibrio parte corrente e parte capitale del bilancio consuntivo relativo agli anni del mandato:

<b>EQUILIBRIO DI PARTE CORRENTE</b>					
	<b>2014</b>	<b>2015</b>	<b>2016</b>	<b>2017</b>	<b>2018 preconsuntivo</b>
Totale titoli (I+II+III) delle entrate	€ 19.550.232,71	€ 19.823.857,38	€ 21.549.879,35	€ 21.549.868,19	€ 26.247.113,57
Entrate correnti destinate investimenti	€ 347.950,64	€ 171.000,00	€ 69.136,00	€ 109.760,46	€ 145.000,00
Spese titolo I	€ 17.702.089,17	€ 17.433.660,24	€ 17.552.149,17	€ 16.885.708,95	€ 16.884.645,20
Entrate titolo IV destinate a spese correnti			€ 135.000,00	€ 395.787,18	€ 20.000,00
Rimborso prestiti parte del titolo	€ 507.672,18	€ 619.645,10	€ 756.866,26	€ 925.052,00	€ 1.131.213,73
applicazione avanzo di amministrazione in parte corrente	€ 0,00	€ 5.374.041,52	€ 29.486,67	€ 138.870,46	€ 135.425,71
applicazione avanzo di amministrazione per estinzione anticipata mutui	€ 0,00				
		€ 21.460,41	€ 484.913,67	€ 533.960,19	€ 520.084,17
fpv di parte corrente spesa		€ 484.913,67	€ 533.960,19	€ 520.084,17	€ 527.099,75
<b>Saldo di parte corrente</b>	<b>€ 992.520,72</b>	<b>€ 6.510.140,30</b>	<b>€ 3.287.168,07</b>	<b>€ 4.177.880,44</b>	<b>€ 8.234.664,77</b>

<b>EQUILIBRIO DI PARTE CAPITALE</b>					
	<b>2014</b>	<b>2015</b>	<b>2016</b>	<b>2017</b>	<b>2018 preconsuntivo</b>
ENTRATE IN CONTO CAPITALE	€ 871.690,73	€ 1.130.893,90	€ 941.246,35	€ 1.639.060,16	€ 1.979.425,49
ENTRATE DA RIDUZIONE DI ATTIVITA' FINANZIARIE					€ 5.968,34
ACCENSIONE DI PRESTITI					
<b>Totale titoli (IV + V+VI)</b>	<b>€ 871.690,73</b>	<b>€ 1.130.893,90</b>	<b>€ 941.246,35</b>	<b>€ 1.639.060,16</b>	<b>€ 1.985.393,83</b>
Spese tit. II	€ 459.738,04	€ 3.743.067,82	€ 3.722.755,07	€ 2.140.273,23	€ 2.625.493,00
<b>differenza di parte capitale</b>	<b>€ 411.952,69</b>	<b>-€ 2.612.173,92</b>	<b>-€ 2.781.508,72</b>	<b>-€ 501.213,07</b>	<b>-€ 640.099,17</b>
Entrate correnti destinate ad investimenti	€ 347.950,64	€ 171.000,00	€ 69.136,00	€ 109.760,46	€ 145.000,00
Entrate titolo IV destinate a spese correnti (rilascio concess. Edific.)	€ 0,00	€ 0,00	-€ 135.000,00	-€ 395.787,18	-€ 20.000,00
utilizzo avanzo di amministrazione applicato alla spesa in conto capitale (eventuale)		€ 4.974.693,52	€ 1.617.200,00	€ 2.723.992,62	€ 4.321.448,00
fpv di parte capitale entrata		€ 3.246.787,81	€ 4.617.444,12	€ 1.589.175,24	€ 2.970.626,57
fpv di parte capitale spesa		€ 4.617.444,12	€ 1.589.175,24	€ 2.970.626,57	€ 5.588.376,23
<b>Saldo di parte capitale</b>	<b>€ 759.903,33</b>	<b>€ 1.162.863,29</b>	<b>€ 1.798.096,16</b>	<b>€ 555.301,50</b>	<b>€ 1.188.599,17</b>

# Comune di Mogliano Veneto

## Relazione di Fine Mandato

### 3.3 Gestione di competenza. Quadro riassuntivo.

	2014 (pre riaccertamento straordinario)	2015	2016	2017	2018 preconsuntivo
INCASSI CONTO COMPETENZA	15.858.030,94	17.006.984,73	17.779.850,32	17.557.711,75	25.077.563,66
PAGAMENTI C/COMPETENZA	-13.777.441,14	-19.693.095,55	-20.513.146,39	-18.649.666,76	-20.134.448,25
<b>DIFFERENZA CASSA (A)</b>	<b>2.080.589,80</b>	<b>-2.686.110,82</b>	<b>-2.733.296,07</b>	<b>-1.091.955,01</b>	<b>4.943.115,41</b>
RESIDUI ATTIVI DA COMPETENZA	5.789.356,36	6.111.374,78	7.122.960,75	7.995.978,83	6.045.175,30
RESIDUI PASSIVI DA COMPETENZA	-6.117.522,11	-4.266.885,84	-3.930.309,48	-3.666.129,65	-3.397.135,24
<b>DIFFERENZA RESIDUI (B)</b>	<b>-328.165,75</b>	<b>1.844.488,94</b>	<b>3.192.651,27</b>	<b>4.329.849,18</b>	<b>2.648.040,06</b>
FPV VINCOLATO PER SPESE CORRENTI ENTRATA (C)		21.460,61	484.913,67	533.960,19	520.084,17
FPV VINCOLATO PER SPESE IN CONTO CAPITALE ENTRATA (D)		3.246.787,81	4.617.444,12	1.589.175,24	2.970.626,57
FPV VINCOLATO PER SPESE CORRENTI SPESA (E)		484.913,67	533.960,19	520.084,17	527.099,75
FPV VINCOLATO PER SPESE IN CONTO CAPITALE SPESA (F)		4.617.444,12	1.589.175,24	2.970.626,57	5.588.376,23
AVANZO DI AMMINISTRAZIONE APPLICATO (G)		10.348.735,04	1.646.686,67	2.862.863,08	4.456.873,71
<b>AVANZO (A+B+C+D-E-F+G) (+) o disavanzo (-)</b>	<b>1.752.424,05</b>	<b>7.673.003,79</b>	<b>5.085.264,23</b>	<b>4.733.181,94</b>	<b>9.423.263,94</b>
Risultato di amministrazione; di cui:	2014 (pre riaccertamento straordinario)	2015	2016	2017	2018 preconsuntivo
Parte Accantonata		5.712.048,47	7.645.876,44	10.855.780,98	17.847.804,67
- di cui fondi crediti dubbia esigibilità		675.207,18	2.199.217,95	5.646.789,18	6.934.573,69
Parte Vincolata	14.003,00	775.254,76	1.329.872,83	182.151,52	222.638,13
Parte destinata ad investimenti	2.812.160,00	2.104.366,62	1.877.159,66	957.942,94	1.149.430,86
Parte disponibile	4.491.391,00	492.852,15	2.138.729,39	3.324.082,21	1.245.745,14
<b>TOTALE</b>	<b>7.317.554,00</b>	<b>9.084.522,00</b>	<b>12.991.638,32</b>	<b>15.319.957,65</b>	<b>20.465.618,80</b>

# Comune di Mogliano Veneto

## Relazione di Fine Mandato

	2014 (pre riaccertamento straordinario)	2015	2016	2017	2018 preconsuntivo
INCASSI CONTO COMPETENZA	15.858.030,94	17.006.984,73	17.779.850,32	17.557.711,75	25.077.563,66
PAGAMENTI C/COMPETENZA	-13.777.441,14	-19.693.095,55	-20.513.146,39	-18.649.666,76	-20.134.448,25
<b>DIFFERENZA CASSA (A)</b>	<b>2.080.589,80</b>	<b>-2.686.110,82</b>	<b>-2.733.296,07</b>	<b>-1.091.955,01</b>	<b>4.943.115,41</b>
RESIDUI ATTIVI DA COMPETENZA	5.789.356,36	6.111.374,78	7.122.960,75	7.995.978,83	6.045.175,30
RESIDUI PASSIVI DA COMPETENZA	-6.117.522,11	-4.266.885,84	-3.930.309,48	-3.666.129,65	-3.397.135,24
<b>DIFFERENZA RESIDUI (B)</b>	<b>-328.165,75</b>	<b>1.844.488,94</b>	<b>3.192.651,27</b>	<b>4.329.849,18</b>	<b>2.648.040,06</b>
FPV VINCOLATO PER SPESE CORRENTI ENTRATA (C)		21.460,61	484.913,67	533.960,19	520.084,17
FPV VINCOLATO PER SPESE IN CONTO CAPITALE ENTRATA (D)		3.246.787,81	4.617.444,12	1.589.175,24	2.970.626,57
FPV VINCOLATO PER SPESE CORRENTI SPESA (E)		484.913,67	533.960,19	520.084,17	527.099,75
FPV VINCOLATO PER SPESE IN CONTO CAPITALE SPESA (F)		4.617.444,12	1.589.175,24	2.970.626,57	5.588.376,23
AVANZO DI AMMINISTRAZIONE APPLICATO (G)		10.348.735,04	1.646.686,67	2.862.863,08	4.456.873,71
<b>AVANZO (A+B+C+D-E-F+G) (+) o disavanzo (-)</b>	<b>1.752.424,05</b>	<b>7.673.003,79</b>	<b>5.085.264,23</b>	<b>4.733.181,94</b>	<b>9.423.263,94</b>
Risultato di amministrazione; di cui:	2014 (pre riaccertamento straordinario)	2015	2016	2017	2018 preconsuntivo
Parte Accantonata		5.712.048,47	7.645.876,44	10.855.780,98	17.847.804,67
- di cui fondi crediti dubbia esigibilità		675.207,18	2.199.217,95	5.646.789,18	6.934.573,69
Parte Vincolata	14.003,00	775.254,76	1.329.872,83	182.151,52	222.638,13
Parte destinata ad investimenti	2.812.160,00	2.104.366,62	1.877.159,66	957.942,94	1.149.430,86
Parte disponibile	4.491.391,00	492.852,15	2.138.729,39	3.324.082,21	1.245.745,14
<b>TOTALE</b>	<b>7.317.554,00</b>	<b>9.084.522,00</b>	<b>12.991.638,32</b>	<b>15.319.957,65</b>	<b>20.465.618,80</b>

## Comune di Mogliano Veneto

### Relazione di Fine Mandato

#### 3.4 Risultati della gestione: fondo di cassa e risultato di amministrazione:

Descrizione	2014 (pre riaccertamento straordinario)	2015	2016	2017	2018 preconsuntivo
Fondo di cassa al 31 dicembre	€ 12.510.883,15	€ 9.578.055,21	€ 9.967.765,43	€ 11.541.097,15	€ 18.443.667,41
totale residui attivi finali	€ 8.915.625,17	€ 9.224.038,17	€ 9.496.899,46	€ 11.340.159,80	€ 11.966.118,25
totale residui passivi finali	€ 14.108.954,32	€ 4.615.213,59	€ 4.349.891,14	€ 4.070.588,56	€ 3.828.690,88
Fondo Pluriennale Vincolato per spese correnti (spesa)		€ 484.913,67	€ 533.960,19	€ 520.084,17	€ 527.099,75
Fondo Pluriennale Vincolato per spese in conto capitale (spesa)		€ 4.617.444,12	€ 1.589.175,24	€ 2.970.626,57	€ 5.588.376,23
<b>Risultato di amministrazione</b>	<b>€ 7.317.554,00</b>	<b>€ 9.084.522,00</b>	<b>€ 12.991.638,32</b>	<b>€ 15.319.957,65</b>	<b>€ 20.465.618,80</b>
Utilizzo anticipazione di cassa	NO	NO	NO	NO	NO

#### 3.5 Utilizzo avanzo di amministrazione:

Descrizione	2014	2015	2016	2017	2018 preconsuntivo
Reinvestimento quote accantonate per ammortamento	€ 0,00	€ 0,00	€ 0,00	€ 0,00	€ 0,00
Finanziamento debiti fuori bilancio				€ 59.398,41	€ 5.082,65
Salvaguardia equilibri di bilancio					
Spese correnti non ripetitive					
Spese correnti in applicazione di quote vincolate		€ 546.437,52	€ 29.486,67	€ 9.372,05	€ 130.343,06
spese correnti in sede di assestamento					
spese di investimento		€ 4.974.693,52	€ 1.617.200,00	€ 2.723.992,62	€ 4.321.448,00
estinzione anticipata di prestiti					
fondo crediti di dubbia esigibilità				€ 70.100,00	
fondi rischi		€ 4.827.604,00			
<b>Totale</b>	<b>€ 0,00</b>	<b>€ 10.348.735,04</b>	<b>€ 1.646.686,67</b>	<b>€ 2.862.863,08</b>	<b>€ 4.456.873,71</b>

# Comune di Mogliano Veneto

## Relazione di Fine Mandato

### 4. Gestione dei residui. Totale residui di inizio e fine mandato (certificato consuntivo-quadro 11)

GESTIONE DEI RESIDUI - TOTALE RESIDUI DI INIZIO E FINE MANDATO (CERTIFICATO CONSUNTIVO - QUADRO 11)\*

Anno 2014

(pre riaccertamento straordinario)

RESIDUI ATTIVI Primo anno del mandato	Iniziali	Riscossi	Maggiori	Minori	Riaccertati	Da riportare	Residui provenienti dalla gestione di competenza	Totale residui di fine gestione
	a	b	c	d	e=(a+c-d)	f=(e-b)	g	h=(f+g)
Titolo 1 - Tributarie	8.892.110,28	8.073.316,57	67.108,84	454.587,63	8.504.631,49	431.314,92	5.306.152,84	5.737.467,76
Titolo 2 - Contributi e trasferimenti	224.559,11	203.653,00	8.827,90	4.160,79	229.226,22	25.573,22	90.000,00	115.573,22
Titolo 3 - Extratributarie	718.686,58	340.778,58	25.604,08	70.601,13	673.689,53	332.910,95	324.684,17	657.595,12
Parziale titoli 1+2+3	9.835.355,97	8.617.748,15	101.540,82	529.349,55	9.407.547,24	789.799,09	5.720.837,01	6.510.636,10
Titolo 4 - In conto capitale	2.339.432,27	19.432,64	-	-	2.339.432,27	2.319.999,63	35.516,00	2.355.515,63
Titolo 5 - accensione di prestiti	-	-	-	-	-	-	-	-
Titolo 6 - servizi per conto di terzi	40.841,17	22.019,08	-	2.352,00	38.489,17	16.470,09	33.003,35	49.473,44
<b>Totale titoli 1+2+3+4+5+6</b>	<b>12.215.629,41</b>	<b>8.659.199,87</b>	<b>101.540,82</b>	<b>531.701,55</b>	<b>11.785.468,68</b>	<b>3.126.268,81</b>	<b>5.789.356,36</b>	<b>8.915.625,17</b>

GESTIONE DEI RESIDUI

Anno 2018

(preconsuntivo)

RESIDUI ATTIVI Ultimo anno del mandato	Iniziali	Riscossi	Maggiori	Minori	Riaccertati	Da riportare	Residui provenienti dalla gestione di competenza	Totale residui di fine gestione
	a	b	c	d	e=(a+c-d)	f=(e-b)	g	h=(f+g)
Titolo 1 - Entrate correnti di natura tributaria, contributiva e perequativa	7.848.501,30	4.990.901,58	245.534,49	189.105,45	7.904.930,34	2.914.028,76	4.991.402,16	7.905.430,92
Titolo 2 - Trasferimenti correnti	43.577,76	20.191,17	-	8.932,32	34.645,44	14.454,27	109.134,12	123.588,39
Titolo 3 - Entrate extratributarie	3.349.322,31	413.830,33	55.439,48	49.621,09	3.355.140,70	2.941.310,37	713.688,27	3.654.998,64
Parziale titoli 1+2+3	11.241.401,37	5.424.923,08	300.973,97	247.658,86	11.294.716,48	5.869.793,40	5.814.224,55	11.684.017,95
Titolo 4 - Entrate in conto capitale	42.990,39	667,42	-	-	42.990,39	42.322,97	223.861,87	266.184,84
Titolo 5 - Entrate da riduzione di attività finanziarie	-	-	-	-	-	-	-	-
Titolo 6 - Accensione di prestiti	-	-	-	-	-	-	-	-
Titolo 7 - Anticipazioni da istituto tesoriere/cassiere	-	-	-	-	-	-	-	-
Titolo 9 - Entrate per conto terzi e partite di giro	55.768,04	39.712,14	-	7.229,32	48.538,72	8.826,58	7.088,88	15.915,46
<b>Totale titoli</b>	<b>11.340.159,80</b>	<b>5.465.302,64</b>	<b>300.973,97</b>	<b>254.888,18</b>	<b>11.386.245,59</b>	<b>5.920.942,95</b>	<b>6.045.175,30</b>	<b>11.966.118,25</b>

# Comune di Mogliano Veneto

## Relazione di Fine Mandato

GESTIONE DEI RESIDUI - TOTALE RESIDUI DI INIZIO E FINE MANDATO (CERTIFICATO CONSUNTIVO - QUADRO 12)\*

Anno 2014 (pre  
riaccertamento  
straordinario)

RESIDUI PASSIVI Primo anno del mandato	Iniziali	Pagati	Maggiori	Minori	Riaccertati	Da riportare	Residui provenienti dalla gestione di competenza	Totale residui di fine gestione
	a	b	c	d	e=(a+c-d)	f=(e-b)	g	h=(f+g)
Titolo 1 - Spese correnti	10.433.177,08	9.141.230,57		429.089,76	10.004.087,32	862.856,75	5.656.185,07	6.519.041,82
Titolo 2 - Spese in conto capitale	8.662.207,00	1.148.368,20		387.850,92	8.274.356,08	7.125.987,88	459.738,04	7.585.725,92
Titolo 3 - Spese per rimborso di prestiti	-	-			-	-	-	-
Titolo 4 - Spese per servizi per conto di terzi	4.937,58			2.350,00	2.587,58	2.587,58	1.599,00	4.186,58
<b>Totale titoli 1+2+3+4</b>	<b>19.100.321,66</b>	<b>10.289.598,77</b>	<b>-</b>	<b>819.290,68</b>	<b>18.281.030,98</b>	<b>7.991.432,21</b>	<b>6.117.522,11</b>	<b>14.108.954,32</b>

\* Ripetere la tabella per  
l'ultimo anno di  
mandato

GESTIONE DEI RESIDUI -

Anno 2018

preconsuntivo

RESIDUI PASSIVI ULTIMO anno del mandato	Iniziali	Pagati	Maggiori	Minori	Riaccertati	Da riportare	Residui provenienti dalla gestione di competenza	Totale residui di fine gestione
	a	b	c	d	e=(a+c-d)	f=(e-b)	g	h=(f+g)
Titolo 1 - Spese correnti	3.259.564,77	2.807.147,07		89.426,08	3.170.138,69	362.991,62	2.606.315,88	2.969.307,50
Titolo 2 - Spese in conto capitale	497.852,55	397.262,31		36.529,73	461.322,82	64.060,51	714.333,60	778.394,11
Titolo 4 - Rimborso di prestiti	82.804,04	82.804,04			82.804,04	-	-	-
Titolo 7 - Spese per conto terzi e partite di giro	230.367,20	218.634,37		7.229,32	223.137,88	4.503,51	76.485,76	80.989,27
<b>Totale titoli</b>	<b>4.070.588,56</b>	<b>3.505.847,79</b>	<b>-</b>	<b>133.185,13</b>	<b>3.937.403,43</b>	<b>431.555,64</b>	<b>3.397.135,24</b>	<b>3.828.690,88</b>

# Comune di Mogliano Veneto

## Relazione di Fine Mandato

### 4.1 Analisi anzianità dei residui distinti per anno di provenienza:

TITOLO	2015 e precedenti	2016	2017	2018	TOTALE (2018 preconsuntivo)
Titolo 1 - Entrate correnti di natura tributaria, contributiva e perequativa	873.350,20	881.078,63	1.159.599,93	4.991.402,16	7.905.430,92
Titolo 2 - Trasferimenti correnti	0,00		14.454,27	109.134,12	123.588,39
Titolo 3 - Entrate extratributarie	320.665,37	916.939,61	1.703.705,39	713.688,27	3.654.998,64
Totale	1.194.015,57	1.798.018,24	2.877.759,59	5.814.224,55	11.684.017,95
Titolo 4 - Entrate in conto capitale	1.765,28	40.557,69	223.861,87		266.184,84
Titolo 5 - Entrate da riduzione di attività finanziarie	0,00				0,00
Titolo 6 Accensione di prestiti	0,00				0,00
Titolo 7 - Anticipazioni da istituto tesoriere/cassiere	0,00				0,00
Titolo 9 - Entrate per conto terzi e partite di giro	8.826,58			7.088,88	15.915,46
Totale generale	1.204.607,43	1.838.575,93	3.101.621,46	5.821.313,43	11.966.118,25

TITOLO	2015 e precedenti	2016	2017	2018	TOTALE (2018 preconsuntivo)
Titolo 1 - Spese correnti	206.276,00	49.323,77	107.391,85	2.606.315,88	2.969.307,50
Titolo 2 - Spese in conto capitale	19.544,46	21.500,00	23.016,05	714.333,60	778.394,11
Titolo 4 - Rimborso di prestiti	0,00				0,00
Titolo 7 - Spese per conto terzi e partite di giro	4.503,51			76.485,76	80.989,27
TOTALE	230.323,97	70.823,77	130.407,90	3.397.135,24	3.828.690,88



## Comune di Mogliano Veneto

### Relazione di Fine Mandato

---

#### 4.2 Rapporto tra competenza e residui:

	2014	2015	2016	2017	2018 preconsuntivo
percentuale tra residui attivi titoli I e III e totale accertamenti entrate correnti titoli I e III	22,94	27,19	30,17	37,91	31,37

#### 5. Patto di stabilità interno (e successivamente equilibri di bilancio ex l. 243/2012)

Indicare la posizione dell'ente negli anni del periodo del mandato rispetto agli adempimenti del patto di stabilità interno; indicare "S" se è stato soggetto al patto; "NS" se non è stato soggetto; indicare "E" se è stato escluso dal patto per disposizioni di legge:

2014	2015	2016	2017	2018
S	S	S	S	S

5.1 Indicare in quali anni l'ente è risultato eventualmente inadempiente al patto di stabilità interno:

L'Ente non è mai risultato inadempiente nel periodo considerato.

5.2 Se l'ente non ha rispettato il patto di stabilità interno indicare le sanzioni a cui è stato soggetto:

L'Ente ha rispettato il Patto di Stabilità per gli anni 2014-2015 e quanto previsto dalle nuove normative introdotte dall'armonizzazione contabile per le annualità successive.

#### 6. Indebitamento.

6.1. Evoluzione indebitamento dell'ente: indicare le entrate derivanti da accensione di prestiti

## Comune di Mogliano Veneto

### Relazione di Fine Mandato

	2014	2015	2016	2017	2018 (preconsuntivo)
Residuo debito finale	22.716.654,32	22.097.009,22	21.340.142,96	20.415.090,96	19.283.877,23
Popolazione residente (31.12..)	27720	27659	27851	27852	27768
Rapporto tra residuo debito e popolazione residente	819,50	798,91	766,23	732,98	694,46

#### 6.2. Rispetto del limite di indebitamento.

Indicare la percentuale di indebitamento sulle entrate correnti di ciascun anno, ai sensi dell'art. 204 del TUEL.:

	2018	2017	2016	2015	2014
Incidenza percentuale attuale degli interessi passivi sulle entrate correnti (art. 204 TUEL) considerando gli interessi a bilancio dell'ente e le fidejussioni a favore di Spl e dell' A.S. Pro Mogliano Calcio	0,29%	1,54%	5,32%	4,64%	6,59%

#### 6.3 Utilizzo strumenti di finanza derivata

Si evidenzia, come rilevato precedentemente, che questo Ente ha perfezionato un contratto relativo a strumenti finanziari con BANCA INTESA INFRASTRUTTURE E SVILUPPO s.p.a. (ora Intesa Sanpaolo s.p.a.)– n. 612280209/2006 denominato “contratto di opzione di tipo Collar” stipulato in data 28/12/2006 e che si caratterizza per le seguenti condizioni:

- a) ACQUISTO DI CAP
  - Data iniziale 31/12/2006
  - Data finale 31/12/2025
  - Strike CAP
    - 4,800% dal 31/12/2006 al 31/12/2014
    - 5,500% dal 31/12/2014 al 31/12/2025
- b) VENDITA DI FLOOR
  - Data iniziale 31/12/2006
  - Data finale 31/12/2025
  - Strike FLOOR
    - 3,600% dal 31/12/2006 al 31/12/2009
    - 3,900% dal 31/12/2009 al 31/12/2014
    - 4,100% dal 31/12/2014 al 31/12/2025

Mark to Market al 31/12/2018 euro – 3.394.174,00

## Comune di Mogliano Veneto

### Relazione di Fine Mandato

---

6.4 Rilevazione flussi: Indicare i flussi positivi e negativi, originati dai contratti di finanza derivata (la tabella deve essere ripetuta separatamente per ogni contratto, indicando i dati rilevati nel periodo considerato fino all'ultimo rendiconto approvato):

Tipo di operazione <i>contratto di opzione di tipo Collar</i> Data di stipulazione 28/12/2006	2014	2015	2016	2017	2018
Flussi positivi	0,00	0,00	0,00	0,00	0,00
Flussi negativi	866.236,29	936.736,52	967.700,05	238.092,39	0,00

L'Ente dal mese di aprile 2017, a seguito della sentenza n. 3845/2017 del 31/03/2017 del Tribunale di Milano che ha dichiarato la nullità del contratto di cui sopra ha cessato il pagamento dei flussi finanziari.

## Comune di Mogliano Veneto

### Relazione di Fine Mandato

**7. Conto del patrimonio in sintesi.** Indicare i dati relativi al primo anno di mandato ed all'ultimo, ai sensi dell'art. 230 del TUEL:

*(Ripetere la tabella. Il primo anno è l'ultimo rendiconto approvato alla data delle elezioni e l'ultimo anno è riferito all'ultimo rendiconto approvato)*

2014

Attivo	Importo	Passivo	Importo
Immobilizzazioni immateriali	17.510,92	Patrimonio Netto	52.993.303,56
Immobilizzazioni materiali	87.605.885,34		
Immobilizzazioni finanziarie	18.716,93		
rimanenze	-		
crediti	8.907.036,90		
Attività finanziarie non immobilizzate		Conferimenti	26.824.195,79
Disponibilità liquide	12.510.883,15	debiti	29.242.533,89
Ratei e risconti attivi		Ratei e risconti passivi	
<b>totale</b>	<b>109.060.033,24</b>	<b>totale</b>	<b>109.060.033,24</b>

2018 (preconsuntivo)

Attivo	Importo	Passivo	Importo
Crediti verso lo Stato ed altre amministrazioni pubbliche per la partecipazione al fondo di dotazione	0		
Immobilizzazioni immateriali	502.342,23	Patrimonio Netto	69.437.504,78
Immobilizzazioni materiali	92.038.657,56		
Immobilizzazioni finanziarie	5.125,63	Fondi per rischi ed oneri	10.913.230,98
rimanenze	-		
crediti	5.031.544,56	Trattamento di fine rapporto	
Attività finanziarie non immobilizzate	-		
Disponibilità liquide	18.587.381,97	debiti	23.112.568,10
Ratei e risconti attivi	-	Ratei e risconti passivi	12.701.748,09
<b>totale</b>	<b>116.165.051,95</b>	<b>totale</b>	<b>116.165.051,95</b>

# Comune di Mogliano Veneto

## Relazione di Fine Mandato

### 7.2. Conto economico in sintesi

Riportare quadro 8 quinquies del certificato al conto consuntivo

#### CONTO ECONOMICO esercizio 2014

(Dati in euro)

VOCI DEL CONTO ECONOMICO	Codice	Importo
A) Proventi della gestione	8 275	19.377.563,68
B) Costi della gestione di cui:	8 280	-18.268.302,30
quote di ammortamento d'esercizio	8 285	1.964.204,80
C) Proventi e oneri da aziende speciali e partecipate:	8 290	0,00
utili	8 295	0,00
interessi su capitale di dotazione	8 300	0,00
trasferimenti ad aziende speciali e partecipate (7)	8 305	0,00
D.20) Proventi finanziari	8 310	0,00
D.21) Oneri finanziari	8 315	-917.721,12
E) Proventi ed Oneri straordinari		
Proventi	8 320	
Insussistenze del passivo	8 321	431.439,76
Sopravvenienze attive	8 322	120.698,19
Plusvalenze patrimoniali	8 323	22.433,19
Oneri	8 325	
Insussistenze dell'attivo	8 326	-515.331,66
Minusvalenze patrimoniali	8 327	
Accantonamento per svalutazione crediti	8 328	0,00
Oneri straordinari	8 329	-300.533,11
<b>RISULTATO ECONOMICO DI ESERCIZIO</b>	<b>8 330</b>	<b>-49.753,37</b>

#### CONTO ECONOMICO esercizio 2018 (preconsuntivo)

(Dati in euro)

VOCI DEL CONTO ECONOMICO	Codice	Importo
A) Componenti positivi della gestione		26.081.116,95
B) Componenti negativi della gestione di cui:		-25.756.055,88
quote di ammortamento d'esercizio (voce 14)		3.595.236,20
C) Proventi e oneri finanziari		-7.874,74
Proventi da partecipazioni		0,00
Altri proventi finanziari		0,00
		0,00
D) Rettifiche di valore di attività finanziarie		253,35
E) Proventi ed Oneri straordinari		
Proventi		1.004.459,83
Oneri		-679.311,36
		642.588,15
<b>Risultato prima delle imposte</b>		<b>642.588,15</b>
<b>Imposte</b>		<b>-273.036,72</b>
<b>RISULTATO dell'esercizio</b>		<b>369.551,43</b>

# Comune di Mogliano Veneto

## Relazione di Fine Mandato

### 7.3. Riconoscimento debiti fuori bilancio.

Quadro 10 e 10 bis del certificato al conto consuntivo

#### DATI RELATIVI AI DEBITI FUORI BILANCIO rendiconto 2014

(Dati in euro)

DESCRIZIONE	Codice	Importi riconosciuti e finanziati
Sentenze esecutive	10 005	1.225,00
Copertura di disavanzi di consorzi, aziende speciali e di istituzioni	10 010	0,00
Ricapitalizzazione	10 015	0,00
Procedure espropriative o di occupazione d'urgenza per opere di pubblica utilità	10 020	0,00
Acquisizione di beni e servizi	10 025	0,00
<b>Totale</b>	10 065	<b>1.225,00</b>

#### DATI RELATIVI AI DEBITI FUORI BILANCIO rendiconto 2015

(Dati in euro)

DESCRIZIONE	Codice	Importi riconosciuti e finanziati
Sentenze esecutive	10 005	10.422,59
Copertura di disavanzi di consorzi, aziende speciali e di istituzioni	10 010	0,00
Ricapitalizzazione	10 015	0,00
Procedure espropriative o di occupazione d'urgenza per opere di pubblica utilità	10 020	0,00
Acquisizione di beni e servizi	10 025	0,00
<b>Totale</b>	10 065	<b>10.422,59</b>

#### DATI RELATIVI AI DEBITI FUORI BILANCIO rendiconto 2016

(Dati in euro)

DESCRIZIONE	Codice	Importi riconosciuti e finanziati
Sentenze esecutive	10 005	
Copertura di disavanzi di consorzi, aziende speciali e di istituzioni	10 010	0,00
Ricapitalizzazione	10 015	0,00
Procedure espropriative o di occupazione d'urgenza per opere di pubblica utilità	10 020	0,00
Acquisizione di beni e servizi	10 025	0,00
<b>Totale</b>	10 065	<b>0,00</b>

# Comune di Mogliano Veneto

## Relazione di Fine Mandato

### DATI RELATIVI AI DEBITI FUORI BILANCIO rendiconto 2017

(Dati in euro)

DESCRIZIONE	Codice	Importi riconosciuti e finanziati
Sentenze esecutive	10 005	155.349,58
Copertura di disavanzi di consorzi, aziende speciali e di istituzioni	10 010	0,00
Ricapitalizzazione	10 015	0,00
Procedure espropriative o di occupazione d'urgenza per opere di pubblica utilità	10 020	0,00
Acquisizione di beni e servizi	10 025	0,00
<b>Totale</b>	10 065	<b>155.349,58</b>

### DATI RELATIVI AI DEBITI FUORI BILANCIO rendiconto 2018 (preconsuntivo)

(Dati in euro)

DESCRIZIONE	Codice	Importi riconosciuti e finanziati
Sentenze esecutive	10 005	5.082,65
Copertura di disavanzi di consorzi, aziende speciali e di istituzioni	10 010	0,00
Ricapitalizzazione	10 015	0,00
Procedure espropriative o di occupazione d'urgenza per opere di pubblica utilità	10 020	0,00
Acquisizione di beni e servizi	10 025	0,00
<b>Totale</b>	10 065	<b>5.082,65</b>

### ESECUZIONE FORZATA

(Dati in euro)

DESCRIZIONE	Codice	IMPORTO
Procedimenti di esecuzione forzata	10 070	0,00

Per quanto riguarda i dati relativi all'esercizio 2017 e 2018 si precisa che il certificato al rendiconto prevedeva una diversa articolazione dei quadri; i dati esposti sono comunque conformi alle delibere assunte e comunicate alla competente Procura della Corte dei Conti.

Risulta un debito fuori bilancio, in corso di riconoscimento e finanziamento, per euro 2.881,00, derivante da sentenza esecutiva.

# Comune di Mogliano Veneto

## Relazione di Fine Mandato

### 8. Spesa per il personale

#### 8.1. Andamento della spesa del personale durante il periodo del mandato:

	Anno 2014	Anno 2015	Anno 2016	Anno 2017	Anno 2018 (preconsuntivo)
Importo limite di spesa (art. 1, c. 557 e 562 della L. 296/2006)*	4.389.786,15	4.389.786,15	4.389.786,15	4.389.786,15	4.389.786,15
Importo limite di spesa calcolata ai sensi dell'art. 1, c. 557 e 562 della L. 296/2006)	4.266.209,57	4.165.107,97	4.128.293,53	3.971.331,13	4.007.899,00
Rispetto del limite	SI	SI	SI	SI	SI
Incidenza delle spese di personale sulle spese correnti	26,35%	26,41%	25,02%	25,79%	26,45%

\* linee Guida al rendiconto della Corte dei Conti

#### 8.2. Spesa del personale pro-capite:

	Anno 2014	Anno 2015	Anno 2016	Anno 2017	Anno 2018 (preconsuntivo)
Spesa del personale*	4.663.828,31	4.604.127,80	4.490.131,68	4.354.199,85	4.465.966,14
Abitanti	27.720	27.659	27.851	27.852	27.768
Rapporto spesa/abit.	168,25	166,46	161,22	156,33	160,83

\*Spesa di personale da considerare: intervento 01+intervento 03+ IRAP (dal 2015 i corrispondenti macroaggregati)



# Comune di Mogliano Veneto

## Relazione di Fine Mandato

### 8.3. Rapporto abitanti/dipendenti:

	Anno 2014	Anno 2015	Anno 2016	Anno 2017	Anno 2018
Abitanti al 31.12.....	27720	27659	27851	27852	27768
dipendenti	120	118	114	109	111
Rapporto abit./dip.	231	234	244	256	250

8.4. Indicare se nel periodo considerato per i rapporti di lavoro flessibile instaurati dall'amministrazione sono stati rispettati i limiti di spesa previsti dalla normativa vigente.

Anno 2014	Anno 2015	Anno 2016	Anno 2017	Anno 2018
No lavoro flessibile	No lavoro flessibile	No lavoro flessibile	No lavoro flessibile	No lavoro flessibile

8.5. Indicare la spesa sostenuta nel periodo di riferimento della relazione per tali tipologie contrattuali rispetto all'anno di riferimento indicato dalla legge.

Anno 2014	Anno 2015	Anno 2016	Anno 2017	Anno 2018
0	0	0	0	0

8.6. Indicare se i limiti assunzionali di cui ai precedenti punti siano stati rispettati dalle aziende speciali e dalle istituzioni:

Non ricorre la fattispecie in quanto l'Ente non ha istituito aziende speciali e istituzioni.

### 8.7. Fondo risorse decentrate.

Indicare se l'ente ha provveduto a ridurre la consistenza del fondo delle risorse per la contrattazione decentrata:

	Anno 2014	Anno 2015	Anno 2016	Anno 2017	Anno 2018
Fondo risorse decentrate	440.144,25	483.625,58	444.656,00	406.691,00	389.996,00

8.8. Indicare se l'ente ha adottato provvedimenti ai sensi dell'art. 6 bis del D.Lgs 165/2001 e dell'art. 3, comma 30 della legge 244/2007 (esternalizzazioni):

L'ente non ha adottato provvedimenti di cui all'art. 6 bis del D. Lgs. 165/2001 e dell'art. 3, comma 30 della legge 244/2007(esternalizzazioni)

## PARTE IV – RILIEVI DEGLI ORGANISMI ESTERNI DI CONTROLLO

### 1. Rilievi della Corte dei conti.

#### -attività di controllo:

L'ente è stato oggetto di deliberazioni, pareri, relazioni, sentenze in relazione a rilievi effettuati per gravi irregolarità contabili in seguito ai controlli di cui ai commi 166-168 dell'art. 1 della Legge 266/2005, e precisamente:

Identificativo pronuncia: SRCVEN/391/2015/PRSP

Tipo di deliberazione: Pronuncia specifica ex art. 1, co. 168, l. 266/2005 (enti locali); art. 148 TUEL - art. 148 bis TUEL; art. 243 quater TUEL; art. 6, co. 2, d.lgs. 149/2011

Descrizione: Rendiconto 2011 - Pronuncia, ai sensi dell'art. 1 comma 166 e ss. della Legge 23 dicembre 2005 n. 266, con la quale si accerta per il Comune di Mogliano Veneto, in relazione all'operazione di assunzione del debito della partecipata SPL srl in liquidazione verso le banche, la violazione del vincolo finanziario imposto dall'art. 119, 6° comma, Cost. e, in relazione al ripianamento delle perdite di esercizio della suddetta società, la violazione dell'art. 6, comma 19, della Legge n. 78/2010

Url: [http://www.comune.mogliano-veneto.tv.it/trasparenza/sites/default/files/391\\_2015\\_PRSP\\_Mogliano\\_R2011.pdf](http://www.comune.mogliano-veneto.tv.it/trasparenza/sites/default/files/391_2015_PRSP_Mogliano_R2011.pdf)

#### In seguito il Comune di Mogliano Veneto:

##### con la deliberazione consiliare 52/2015 ha deciso:

di annullare la deliberazione di Consiglio comunale n. 97 del 20.12.2012 avente ad oggetto "Servizi Pubblici Locali SPL S.p.A in liquidazione - Indirizzi strategici sulla sorte della Società", nella parte in cui il Comune ha deliberato di sostenere "facendosene carico la società SPL SpA nella chiusura di tutte le proprie posizioni debitorie fino ad estinzione delle stesse così come prospettate e risultanti negli allegati alla ... deliberazione (sub. 1, sub. 2 sub.3 sub.4 e sub A)" e quindi ha deliberato di provvedere o "alla chiusura immediata di SPL con la conseguente retrocessione in proprietà dei beni" (c.d. "liquidazione breve") "oppure il mantenimento per un tempo necessario all'estinzione dell'esposizione debitoria della società in uno stato di liquidazione con conseguente disponibilità dei beni mediante accordo con il liquidatore" (c.d. "liquidazione lunga"), nonché nella parte in cui si è deliberato per l'assunzione delle conseguenti determinazioni correlate alla deliberata operazione di sostegno finanziario;

di annullare la deliberazione di Consiglio Comunale n. 32 del 27.06.2013 avente ad oggetto "S.P.L. S.p.A. - Ulteriori determinazioni - Trasformazione della Società in Società a responsabilità limitata - Approvazione proposta nuovo Statuto e criteri di liquidazione" nella parte in cui ha confermato "quanto deciso con propria precedente deliberazione n. 97 del 20.12.2012 ovvero che il Comune di Mogliano [avrebbe sostenuto], facendosene carico, la società SPL SpA nella chiusura di tutte le proprie posizioni debitorie fino ad estinzione delle stesse così come prospettate e risultante negli allegati alla ... deliberazione", nonché nella parte in cui il Comune ha deliberato conseguentemente di "mantenere la società Spl Spa in stato di liquidazione per il tempo necessario all'estinzione dell'esposizione debitoria della società verso la Banca Intesa San Paolo e la Banca popolare dell'Alto Adige Volksbank" con riserva di valutare, in ipotesi di modifica del quadro normativo e fattuale in quel momento vigente, "la possibilità di estinzione della società mediante accollo dei relativi mutui ai sensi dell'art. c.c. n. 1413", nonché nella parte in cui si è deliberato per

# Comune di Mogliano Veneto

## Relazione di Fine Mandato

---

l'assunzione delle conseguenti determinazioni correlate alla deliberata operazione di sostegno finanziario;

di annullare la deliberazione di Consiglio Comunale n. 63 del 19.12.2013 avente ad oggetto "S.P.L. S.r.l. - Determinazioni in esecuzione del punto 2, lett. c) della deliberazione del Consiglio Comunale n. 32 del 27/06/2013" nella parte in cui il Comune ha confermato "quanto deciso con le proprie precedenti deliberazioni n. 97 del 20.12.2012 e n. 32 del 27.06.2013" in ordine alla decisione di sostenere "facendosene carico la società SPL SpA nella chiusura di tutte le proprie posizioni debitorie fino ad estinzione delle stesso così come prospettate e risultanti negli allegati alla [menzionata] deliberazione [n. 97/2012] (sub. 1, sub. 2 sub.3 sub.4 e sub A)" mantenendo "la società Spl Spa in stato di liquidazione per il tempo necessario all'estinzione dell'esposizione debitoria della società verso la Banca Intesa San Paolo e la Banca popolare dell'Alto Adige Volksbank";

di porre fine al trasferimento di risorse finanziarie da parte del Comune di Mogliano Veneto a favore della società SPL s.r.l. in liquidazione, attuato in esecuzione dell'operazione di sostegno finanziario alla società deliberato con le sopra ricordate delibere consiliari n.97/2012, n.32/2013 e n.63/2013 ed annullate in forza della presente;

### **con la deliberazione consiliare 65/2015 ha deciso:**

di applicare l'avanzo libero disponibile, pari a € 4.827.604,00, destinando lo stesso alla istituzione nell'esercizio 2015 di un fondo rischi per passività potenziali relativamente alla vicenda SPL srl e al contratto swap, al fine di salvaguardare gli equilibri finanziari presenti e futuri e con l'istituzione di un nuovo capitolo di spesa; per la medesima causale. Con la stessa deliberazione si sono accantonati ulteriori euro 195.300,00, per un totale di euro 5.022.904,00. La medesima cifra si trova ancora tra gli accantonamenti disposti in relazione all'avanzo di amministrazione al 31.12.2018.

Successivamente, con nota prot. 53336 – 12/05/2016 -sc-ven797-p la Corte dei Conti, Sezione Regionale di controllo per il Veneto, ad oggetto art. 1, comma 166 e seguenti, della legge 23/12/2005, n. 266 – Relazione dell'organo di revisione sul rendiconto 2013 – Comune di Mogliano Veneto – Nota istruttoria prot. 0006365-12/10/2015 – Archiviazione, ha comunicato che:

**"Si prende atto altresì che, a seguito deliberazione di questa Sezione 391/2015/PRSP quest'Ente ha adottato opportuni provvedimenti, di cui alle deliberazioni 52 del 06/10/2015 e 65 del 14 novembre 2015, ponendo in essere misure idonee a garantire gli adempimenti richiesti".**

### **-attività giurisdizionale:**

L'ente non è stato oggetto di sentenze.

### **2. Rilievi dell'Organo di revisione.**

Non risultano rilievi per gravi irregolarità contabili da parte dell'Organo di Revisione.

# Comune di Mogliano Veneto

## Relazione di Fine Mandato

**Parte V - 1. Azioni intraprese per contenere la spesa:** descrivere, in sintesi, i tagli effettuati nei vari settori/servizi dell'ente, quantificando i risparmi ottenuti dall'inizio alla fine del mandato:

### Analisi della spesa corrente per MISSIONE (destinazione):

Cod.	Descrizione Missione	2014	2015	2016	2017	2018	% riduzione primo/ultimo anno	riduzione primo/ultimo anno in valore assoluto
1	SERVIZI ISTITUZIONALI, GENERALI E DI GESTIONE	5.047.772,23	4.773.808,31	4.556.385,57	4.537.531,73	4.201.531,40	-16,76%	-846.240,83
3	ORDINE PUBBLICO E SICUREZZA	736.227,84	729.557,60	754.440,35	762.738,35	845.912,06	14,90%	109.684,22
4	ISTRUZIONE E DIRITTO ALLO STUDIO	1.194.042,28	1.223.233,92	1.197.786,96	1.240.319,94	1.367.396,23	14,52%	173.353,95
5	TUTELA E VALORIZZAZIONE DEI BENI E DELLE ATTIVITÀ CULTURALI	389.895,22	405.111,56	394.668,04	480.188,26	520.199,49	33,42%	130.304,27
6	POLITICHE GIOVANILI, SPORT E TEMPO LIBERO	510.100,09	492.497,06	478.152,75	488.317,20	521.017,11	2,14%	10.917,02
7	TURISMO	137.804,70	165.470,00	213.917,76	181.195,87	186.901,45	35,63%	49.096,75
8	ASSETTO DEL TERRITORIO ED EDILIZIA ABITATIVA	459.677,32	552.432,56	561.871,10	609.022,26	574.197,82	24,91%	114.520,50
9	SVILUPPO SOSTENIBILE E TUTELA DEL TERRITORIO E DELL'AMBIENTE	4.623.582,78	4.586.113,78	4.687.226,56	4.620.814,11	4.805.151,32	3,93%	181.568,54
10	TRASPORTI E DIRITTO ALLA MOBILITÀ	898.548,43	789.218,07	871.931,76	910.506,04	840.504,56	-6,46%	-58.043,87
11	SOCCORSO CIVILE	8.256,04	15.241,00	10.796,52	12.775,65	23.224,32	181,30%	14.968,28
12	DIRITTI SOCIALI, POLITICHE SOCIALI E FAMIGLIA	2.607.329,82	2.590.614,92	2.692.719,36	2.631.901,58	2.803.188,55	7,51%	195.858,73
13	TUTELA DELLA SALUTE	33.129,52	33.413,65	32.739,14	34.484,07	40.877,06	23,39%	7.747,54
14	SVILUPPO ECONOMICO E COMPETITIVITÀ	99.287,76	98.302,62	102.715,42	104.621,26	119.900,28	20,76%	20.612,52
15	POLITICHE PER IL LAVORO E LA FORMAZIONE PROFESSIONALE	5.498,00	6.020,52	2.751,84	5.291,64	8.055,30	46,51%	2.557,30
16	AGRICOLTURA, POLITICHE AGROALIMENTARI E PESCA	500,00	2.000,00	5.000,00	4.000,00	5.000,00	900,00%	4.500,00
17	ENERGIA E DIVERSIFICAZIONE DELLE FONTI ENERGETICHE	19.896,40	15.152,68	12.781,15	16.076,36	14.518,57	-27,03%	-5.377,83
50	DEBITO PUBBLICO	1.438.212,92	1.575.117,09	1.733.131,15	1.170.976,63	1138283,41	-20,85%	-299.929,51
	TOTALE	18.209.761,35	18.053.305,34	18.309.015,43	17.810.760,95	18.015.858,93	12,38	-193.902,42

# Comune di Mogliano Veneto

## Relazione di Fine Mandato

### Analisi della spesa corrente per MACROAGGREGATO (natura) :

SPESE PER MACROAGGREGATO (impegnato)	2014	2015	2016	2017	2018	% riduzione primo/ultimo anno	riduzione primo/ultimo anno in valore assoluto
1 - Redditi da lavoro dipendente	4.362.679,45	4.298.088,14	4.180.842,89	4.080.211,40	4.158.666,07	-4,68%	-204.013,38
2 - Imposte e tasse a carico dell'ente	501.587,70	501.922,04	387.172,31	368.728,86	390.038,42	-22,24%	-111.549,28
3 - Acquisto di beni e servizi	9.547.702,74	9.782.246,27	9.633.970,75	9.632.574,68	9.699.967,06	1,59%	152.264,32
4 -Trasferimenti	1.827.241,96	1.762.702,95	1.899.935,18	2.037.506,11	2.290.767,08	25,37%	463.525,12
7 - Interessi Passivi	930.674,80	955.471,99	977.858,14	247.126,24	7.874,74	-99,15%	-922.800,06
9 - Rimborsi e poste correttive delle entrate	72.532,02	,00	66.649,86	9.699,35	26.983,50	-62,80%	-45.548,52
10 - Altre spese correnti	459.670,50	133.228,85	405.718,04	509.862,31	310.348,33	-32,48%	-149.322,17
Quota capitale mutui (titolo 4 spesa)	507.672,18	619.645,10	756.866,26	925.052,00	1.131.213,73	122,82%	623.541,55
<b>TOTALE</b>	<b>18.209.761,35</b>	<b>18.053.305,34</b>	<b>18.309.013,43</b>	<b>17.810.760,95</b>	<b>18.015.858,93</b>	<b>-1,06%</b>	<b>-193.902,42</b>

La spesa risulta ridotta in termini assoluti; alla riduzione del carico sugli oneri finanziari si accompagna un aumento della quota di capitale di rimborso dei mutui. E' stata inoltre attuata una consistente riqualificazione della spesa sia per natura che per destinazione come si rileva dalle tabelle sopra riportate.

# Comune di Mogliano Veneto

## Relazione di Fine Mandato

### Parte V – 1. Organismi controllati:

Descrivere, in sintesi, le azioni poste in essere ai sensi dell'art. 14, comma 32 del D.L. 31 maggio 2010, n. 78, così come modificato dall'art. 16, comma 27 del D.L. 13/08/2011 n. 138 e dell'art. 4 del D.L. n. 95/2012, convertito nella legge n. 135/2012:

Detta disposizione risulta abrogata dall'art. 1 comma 561 L. 147/2013 a decorrere dal 1° gennaio 2014,

**1.1.** Le società di cui all'articolo 18, comma 2 bis, del D.L. 112 del 2008, controllate dall'Ente locale hanno rispettato i vincoli di spesa di cui all'articolo 76 comma 7 del d.l. 112 del 2008?

Disposizione abrogata dall' art. 3, comma 5, D.L. 24 giugno 2014, n. 90, convertito, con modificazioni, dalla L. 11 agosto 2014, n. 114.

**1.2.** Sono previste, nell'ambito dell'esercizio del controllo analogo, misure di contenimento delle dinamiche retributive per le società di cui al punto precedente.

Il regolamento comunale per il controllo strategico e operativo sulle aziende partecipate prevede, tra le modalità del controllo giuridico-contabile, la trasmissione da parte degli organismi partecipanti della documentazione sulle assunzioni e sui principali atti di gestione del personale.

### 1.3 – ORGANISMI CONTROLLATI ai sensi dell'art. 2359, comma 1, numeri 1 e 2, del codice civile.

Esternalizzazione attraverso società

(\*Ripetere la tabella all'inizio e alla fine del periodo considerato)

RISULTATI DI ESERCIZIO DELLE PRINCIPALI SOCIETA' CONTROLLATE PER FATTURATO (1)

BILANCIO ANNO 2012 al 30.04.2012 \*

Ragione Sociale	Forma giuridica Tipologia di società	Campo di attività (2)(3)			valore di produzione	Percentuale di partecipazione (4) (6)	Patrimonio netto azienda o società (5)	Risultato di esercizio positivo o negativo
		A	B	C				
S.P.L. srl in liquidazione	3	009			579.234,00	100,00	-2.879.039,00	4.801,00

\* dato risultante da certificato del bilancio anno 2014

- 1) Gli importi vanno riportati con due zero dopo la virgola  
L'arrotondamento dell'ultima unità è effettuato per eccesso qualora la prima cifra decimale sia superiore o uguale a

# Comune di Mogliano Veneto

## Relazione di Fine Mandato

cinque;

L'arrotondamento è effettuato per difetto qualora la prima cifra decimale sia inferiore a cinque.

- 2) indicare l'attività esercitata dalle società in base all'elenco riportato a fine certificato.
- 3) Indicare da uno a tre codici corrispondenti alle tre attività che incidono, per prevalenza, sul fatturato complessivo della società.
- 4) Si intende la quota di capitale sociale sottoscritto per le società di capitali o la quota di capitale di dotazione conferito per le aziende speciali ed i consorzi – azienda.
- 5) Si intende il capitale sociale più fondi di riserva per la società di capitale e il capitale di dotazione più fondi di riserva per le aziende speciali ed i consorzi – azienda.
- 6) Non vanno indicate le aziende e le società, rispetto alle quali si realizza una percentuale di partecipazione fino allo 0,49%

Con riferimento al Bilancio di Previsione 2018, il Comune di Mogliano Veneto ha trasmesso la certificazione relativa al nuovo schema di bilancio di previsione cd. armonizzato previsto dall'art. 11 del D. Lgs. 118/2011 (che non prevedeva la compilazione del quadro 6-quater "esternalizzazione attraverso aziende e società").

In ogni caso, la società SERVIZI PUBBLICI LOCALI - SPL Srl IN LIQUIDAZIONE, con sentenza del Tribunale di Treviso n. 147/16 del 22/06/2016 è stata dichiarata fallita ed è stato nominato il curatore per la gestione della procedura fallimentare.

### 1.4 – Esternalizzazione attraverso società e altri organismi partecipati (diversi da quelli indicati nella tabella precedente):

(Certificato preventivo Bilancio di previsione 2014– quadro 6 quater)

QUADRO 6 QUATER - ESTERNALIZZAZIONE ATTRAVERSO AZIENDE E SOCIETA' RISULTATI DI ESERCIZIO DELLE DIECI PRINCIPALI AZIENDE E SOCIETA' PER FATTURATO - BILANCIO 2012 (dati in euro) (1) Previsione 2014													
Forma giuridica Tipologia azienda o società  (2)	Cod.	Campo di attività			Fatturato registrato o valore produzion e	Cod.	Percentua le di partecipaz ione o di capitale di dotazione  (5)	Cod.	Patrimoni o netto azienda o società  (6)	Cod.	Risultato di esercizio positivo o negativo	Cod.	
		(3) A	(4) B	C									
	6340				6390	0,00	6440	0,00	6490	0,00	6540	0,00	6590
	6345				6395	0,00	6445	0,00	6495	0,00	6545	0,00	6595
	6350				6400	0,00	6450	0,00	6500	0,00	6550	0,00	6600
	6355				6405	0,00	6455	0,00	6505	0,00	6555	0,00	6605
	6360				6410	0,00	6460	0,00	6510	0,00	6560	0,00	6610
	6365				6415	0,00	6465	0,00	6515	0,00	6565	0,00	6615
	6370				6420	0,00	6470	0,00	6520	0,00	6570	0,00	6620
	6375				6425	0,00	6475	0,00	6525	0,00	6575	0,00	6625
	6380				6430	0,00	6480	0,00	6530	0,00	6580	0,00	6630
	6385				6435	0,00	6485	0,00	6535	0,00	6585	0,00	6635

(1) Gli importi vanno riportati con due zero dopo la virgola.

L'arrotondamento dell'ultima unità è effettuato per eccesso qualora la prima cifra decimale sia superiore o uguale a cinque;

arrotondamento è effettuato per difetto qualora la prima cifra decimale sia inferiore a cinque.

(2) Indicare solo se trattasi (1) di azienda speciale, (2) società per azioni, (3) società r.l.

(3) Indicare l'attività esercitata dalle società in base all'elenco riportato a fine certificato.

(4) Indicare da uno a tre codici corrispondenti alle tre attività che incidono, per prevalenza, sul fatturato complessivo della società.

(5) Si intende la quota di capitale sociale sottoscritto per le società di capitali.

(6) Si intende il capitale sociale più fondi di riserva per la società di capitale e il capitale di dotazione più fondi di riserva per le aziende speciali ed i consorzi - azienda.

## Comune di Mogliano Veneto

### Relazione di Fine Mandato

Con riferimento al Bilancio di Previsione 2018, il Comune di Mogliano Veneto ha trasmesso la certificazione relativa al nuovo schema di bilancio di previsione cd. armonizzato previsto dall'art. 11 del D. Lgs. 118/2011 (che non prevedeva la compilazione del quadro 6-quater "esternalizzazione attraverso aziende e società").

**1.5.** Provvedimenti adottati per la cessione a terzi di società o partecipazioni in società aventi per oggetto attività di produzione di beni e servizi non strettamente necessarie per il perseguimento delle proprie finalità istituzionali (art. 3, commi 27, 28 e 29, legge 24 dicembre 2007, n. 244):

La situazione delle partecipazioni societarie direttamente possedute dal Comune di Mogliano Veneto all'anno 2014 era la seguente:

Società	Azioni/quote	Valore nominale
A.C.T.T. Servizi Spa	55	€ 2.840,75
Veritas Spa	10	€ 500,00
MOM Mobilità di Marca Spa	3.213	€ 3.213,00

Oltre alle suddette società va elencata nell'anno 2014 anche la Società SERVIZI PUBBLICI LOCALI - SPL Srl IN LIQUIDAZIONE, le cui quote erano interamente possedute dal Comune di Mogliano Veneto, che con sentenza del Tribunale di Treviso n. 147/16 del 22/06/2016 è stata dichiarata fallita ed è stato nominato il curatore per la gestione della procedura fallimentare.

Nel Piano di razionalizzazione delle partecipazioni societarie approvato il 31 marzo 2015 dal Sindaco, in attuazione delle disposizioni di cui all'art. 1 commi 611 e 612 della legge 190/2014 è stata prevista la dismissione delle società A.C.T.T. S.p.a e MOM Mobilità di Marca Spa.

Il Consiglio Comunale, con la deliberazione 44 del 30/09/2017 ad oggetto "Revisione straordinaria delle partecipazioni ai sensi dell'art. 24, Decreto Legislativo 19 agosto 2016 n. 175 (T.U.S.P.), come modificato dal Decreto Legislativo 16 giugno 2017 n. 100 - Ricognizione partecipazioni possedute e determinazioni conseguenti." ha confermato la volontà di dismettere queste partecipazioni.

La procedura di dismissione si è conclusa nel 2018 per ACTT Spa con l'incasso di euro 5.968,34, mentre per la società Mom è ancora in corso.

Mogliano Veneto, 26 marzo 2019



IL SINDACO  
dott. Arch. Carola Arena



# Comune di Mogliano Veneto

## Relazione di Fine Mandato

---

### CERTIFICAZIONE DELL'ORGANO DI REVISIONE CONTABILE

Ai sensi degli artt. 239 e 240 del Tuel, si attesta che i dati presenti nella relazione di fine mandato sono veritieri e corrispondono ai dati economico-finanziari presenti nei documenti contabili e di programmazione finanziaria dell'Ente.

I dati che vengono esposti secondo lo schema già previsto dalle certificazioni al rendiconto di bilancio ex art. 161 del Tuel o dai questionari compilati ai sensi dell'art. 1, comma 166 e seguenti della legge n. 266 del 2005 corrispondono ai dati contenuti nei citati documenti

Mogliano Veneto, 4 aprile 2019

### L'ORGANO DI REVISIONE ECONOMICO FINANZIARIO

dott.ssa Maschio Michela



Rag. Carlo Todesco



dott. Francesco Santinello

